民國日報
THE REPUBLICAN DAILV NEWS
中華民國十九年四月廿五日 星期五
在中華郵政 掛號立券執照郵包特別 優益之報紙 第一張 第二版

全球第一老牌白濁神藥

法國山得爾亨利 白濁丸

法國非力浦醫學博士發明 DRH. PHILIPPE

瓶樣

謹防影射

萬國商標局 全國商標局 註册商標

總經理 上海江西路A字一號 信源行

此丸藥性王道功效奇偉專治新老白濁一切淋症尿道發炎小便刺痛及婦女赤白帶下子宮發炎等症服瓶內仿單自服立即全愈永不復發患者務請認明山得爾亨利字樣切勿誤購影射劣品以免受害。

全世界各埠藥房商店均有出售

患白濁者注意！市上影射及諧音之雜牌劣品切勿誤購以免受欺

世界馳名 功效無比

雙刀牌臭藥水

註册商標

維持公衆衛生 保護身家性命

各大商店均有出售

總發行上海三洋涇橋信源行

價廉物美 婦孺皆知

上海新新有限公司股東年會公告

五屆股東年會報告十八年結及討論變更章程增加股本進行計劃議案並選舉第五屆董事暨監察人所有選舉票候選人名表委託書議決票入場券宣言書等已隨函交郵局寄呈屆時務希駕臨如不及股票又不到會則當日選舉結果及議決各案概作默認有效務請注意自登報日起照章停止股票過戶特此通告

上海新新有限公司第四屆董事會謹啓 三月念七日

茲訂於十九年四月念九日午後一時在本公司樓上……指示一切

交通銀行通常股東總會開會通告

午後一時在上海香港路四號銀行公會開會務請 股東諸君於會期前十日起至開會前二日止攜帶股票到上海三馬路外灘本行總管理處驗明領取入場券或就近向本分支行驗明股票照領入場券以便屆時赴會其有不克親自到會者須委託代表由該分支行驗明蓋章交由代表持赴會場除分函外特此通告

交通銀行董事會啓

王柏齡啟事

竊鄙人承乏江蘇建設廳長十六閱月躬親職務者八月自愧才力駑鈍無大建樹惟經理款項錙銖不敢稍苟總計任內共收入省款二百九十萬另四千四百八十二元九角二分九厘共支出二百三十四萬一千九百四十六元二角七分陸厘結存五十六萬二千五百三十六元六角五分二厘已於三月二十五日悉數移交新任接收清楚並呈報省政府在案再各縣建設局征收各項建設事業費自施行保管辦法以來整理經年截至鄙人交卸之日止綜合各局收支月報存儲各縣銀行錢莊之款共計一百三十三萬五千五百八十二元六角業將數目清册移交新任接收深恐收付猶有徵誤特將收付各款登報聲明倘動公鑒

計開收入項下

一陳任移交洋三十一萬另一百三十元零三角五分六厘

一本廳及各局經臨費洋三十八萬四千三百七十三元三角七分

一各路建築浮費洋一百三十八萬四千五百八十元零二角七分

一江北治運及江南水利畝捐暨運河修防費洋四十三萬四千八百零二元零二分四厘

一塘工經費洋五萬三千三百六十七元零六分

一各項存款利息洋二萬三千六百四十六元五角五分三厘

一其他各款洋二十一萬三千五百八十三元二角九分六厘

共計收洋二百九十萬零四千四百八十二元九角二分九厘

支出項下

一本廳經常費洋二十三萬二千四百三十四元七角七分七厘

一江蘇省公路局及路工大除經臨費暨購置機器儀器工具各費洋十七萬八千四百三十八元八角九分七厘內十三萬二千二百五十七元一角三分由寧杭路建築費內支付

一江蘇省水利局經臨費洋五萬九千另八十八元七角

一省有長途電話管理處經常費洋二萬五千七百九十六元一角六分七厘

一無綫電台經臨費洋四千六百七十二元七角四分

一全省公路籌備處經常費洋七千七百二十四元七角五分

一江南水利局經常費洋六千六百元另另五角五分三厘

一寧杭路建築路基及路面費洋一百另六萬四千六百九十元另另九分

一省句寧鎮寧滬省曾鍾湯等路建築測量養路各費洋二萬一千八百六十元六角九分三厘

一江北運河工程處經臨費及修防費洋三十二萬一千二百六十八元二角一分

一江南當鎮八縣測量河道經費洋一千八百七十元零五角六分

一寶山太倉塘工經費洋四萬五千八百九十六元五角二分

一公路第二分局購置汽車費洋二萬六千零九十六元四角五分

一各工場保管費洋八百七十元零二角五分五厘

一建築寧杭高溧江寧九縣長途電話工程暨省會特用自動電話經費洋九萬零二百十七元五角七分一厘

一開辦省廬暨修理省政府財政廳公署工程費洋四萬六千七百七十五元三角六分六厘

一省政府遷鎮籌備費洋二百十四元四角二分六厘

一廳長出巡旅費洋一千八百六十三元二角四分九厘

一建設會議經費洋四千九百二十二元二角五分九厘

一本廳遷移及建築購置費洋一萬二千一百二十元另二角五分一厘

一購發各縣無線電收音機測量儀器及權度標準器費洋七萬五千六百四十六元六角九分二厘

一國貨展覽會宣傳費洋八百八十五元另九分

一發課費城賽品經費洋一千七百六十六元另一分

一預付工商調查表印刷費及出差旅費洋二百十元

共計支洋二百三十四萬一千九百四十六元二角七分六厘

以上收支兩抵結存洋五十六萬二千五百三十六元六角五分三厘

生活週刊社緊要通告

應於四月念七日出版之第二十期本刊僅印竣一部分後印刷機忽因損壞而致延擱故除本埠外只得與念一期一併發行事出意外尚希諒察

軒轅忠啟事

敬啟者鄙人于二月初旬赴杭工作閱悉申新各報載有淞滬警備司令部飭令滬市軍警團通緝流氓軒轅忠（即老五）新聞一則閱悉之餘惶惑萬狀報載內容略謂鄙人因平日在閘北天通庵路一帶率衆向附近各工廠藉端滋事云云查鄙人向在閘北開設飯店有年素安本分前年四月間由閘北保衛團義務團員陳柳根君之介紹得識前雲霞華絲葛廠經理張來運君復由張君介紹至德豐大勝恆杭隆安大等廠服務向不干涉外事更無不法行為閱報以後本擬立即返申徹底究查以明真象而維名譽奈因包工未竣不克分身現省手續完備星夜來滬除另請律師向滬市警備司令部暨軍警各機關代為徹查外特再登報鄭重申明希各界諸君幸勿誤會

金思誠 王靜貞 啟事

敬啟者鄙人金思誠在民國十八年四月間經友人紹介獲識靜貞女史友誼之結交頗相契合魚鴻或來復竟爾投機日增月益寒暑屢調乃靜貞女史感性情融洽時勢之趨自動稟母頷訂白頭但羅敷雖然有夫奈使君早已有婦琴瑟弦和勢似餅月荷蒙靜貞女史甘居媵列不受正庶第思誠未敢承認既銘靜貞女史之獨愨而聯終身之伴侶謹擇十九年四月一日實行司居嗣後女士方面家族親友有所蜚言或糾葛一切均由靜貞女士令堂獨勉而涉特此宣登報端鄭重聲明伏祈公鑒

務本橡皮製品股份有限公司召集臨時股東大會通告

本公司經全體董事監察人決議定於五月八日下午一時假四馬路一家春菜館召集臨時股東大會解決重大問題屆時望 各股東準時蒞會或備具囑託書委託代表出席為盼除函知外合行通告

唐祥盛緊要啟事

謹啟者鄙人等於去歲中秋節前為棕欄大小同行屢次枝節終無結果故於上年是月登民國日報聲明今年鄙人本當再行繼續相扶理事為因年老力不從心況小輩另有營業不能再扶本行恐未週知特登民國新聞二報 唐祥盛啟事

懸賞通緝朱慶章

竊行學徒朱慶章盜竊行欵潛逃無蹤已呈請上海地方法院及市公安局通緝在案該逃徒係鎮海人年十七歲面圓微胖髮花白兩太陽及兩手腕各有疤痕身材矮小操鎮海口音所盜鈔票八千元內有五千元係中國銀行聯號新票面蓋有長久兩字票背色圓印如能人贓並獲者賞洋八百元通緝因而捕獲者賞洋四百元合再登報懸賞各界注意為荷此啓

南市十六舖德興里長和豬行啓

五洲大藥房股份有限公司召集股東常會公告

本公司定於國歷四月廿七日下午二時假座上海西藏路甯波旅滬同鄉會舉行股東常會報告上年營業狀況及帳項並支配股東利息選舉董事監察人務請 各股東隨帶入場券屆時蒞會為幸

五洲藥房股份有限公司董事會啓

江灣大賽馬

國歷四月念六日（星期六）為本會第二十屆常年大賽馬之第四天准下午一點鐘起賽共賽十一次第五次舉行二英里半之大跳浜會員搖彩套頭票每套售洋廿五元（一天）可向靜安寺路一二六號事務所預購此佈

萬國體育會啓

景礪如為李潔泉樊岸亭冒充股東賸訂合同啓事

礪如近因李潔泉樊岸亭冒充大東製帽公司股東委託曹君宗浦等作中向劉子傑賸訂取贖大東生財牌號等件合同惟礪如對於該公司夙有利害關係隨即查據原押大東承攬契約將李樊並非股東實情向曹君等說明曹君等始悉受人朦蔽毅然登報取消中人資格以免糾紛今閱四月二十一日民國日報李樊聯名委託律師登有緊要聲明並自稱係現大東股東查證明大東股東者止有前項承攬契約今李樊於前項契約不置一詞貿然以現股東自居顯係冒充不言而喻除已專函警告劉子傑外合函通告如右 景礪如啓

中國烟公司出品露佈

金蝠牌 銀蝠牌 殼牌 蛤牌 香烟同業中倘有前項商標已經登記發行者務於三日內持有登記證據前來證明以便更改名稱否則例呈請註册作為專用商標

事務所北京路福德里一〇六四號

本公司新出品念支裝軟殼十支裝硬殼金殼銀殼牌

華商烟草股份有限公司股東大會展期通告

本公司前登報定期國歷四月念五日召集股東大會現因各埠分局一切帳目於報到公司全盤帳目結算不及昨經本會議決展期定於國歷五月二十號下午二時仍假座老靶子路粵僑商界聯合會開全體股東大會自登報日起每日上午九時至十一時下午二時至五時攜股票到華德路本工廠領入場券股東中有不能親自到會者可派其他股東代表出席除分別通函外特登報週知此佈

華商烟草股份有限公司董事會啓

羣益雪茄烟廠推盤聲明

本廠歇業已久無意繼續營業今將全部生財貨物商標原料等件一併推盤與合衆公司承受雙方業經交割清楚所有以前人欠欠人等歸本廠理直與合衆公司無涉 羣益雪茄烟廠啓

合衆烟公司受盤聲明

本公司工廠開設在東百老匯路匯山路口今盤進羣益烟廠生財貨物商標原料等項業經交割清楚所有以前人欠欠人等情統歸羣益自行理直與本公司無涉特此聲明 北天通庵路合衆烟公司啓

胡治琴啓事

永豐電器製造廠鄙人名下股本五百元之收據單一紙業已遺失除向該廠掛失作廢外該據嗣後如有發現無論何人收執概不生效力此聲明

上海華商公共汽車公司召商承包銅元廣告

啓者本公司每日收入銅元為數頗多今特定於本月十日下午三時在本公司用投票法召商承包以一年為限如有願包此項銅元者希至本公司取閱章程可也

上海茶業會館改定名稱啓事

本會館現奉商整會來函依據工商同業公會組織條例改定名稱從五月一日起文牘書扎蓋用上海特別市洋莊茶業公會圖章即希各界查照

正大德記豆行啓事

今啟者本號遺失南市均昌莊第四三七七號本票一紙計四月念八期元九千兩除已向該莊掛失止付外特此登民國新聞申字林報聲明無論何人拾得均作廢紙此白

南市豆市街正大德記行啓

徐永祚（字玉書）退保聲明

鄙人從事於會計師業近因政府新頒之會計師條例其第十五條規定不得爲職務外之保證人故凡歷來爲親友向公司商店個人所有書面或口頭一切保證自登報日起一槪作廢俾免違背條例尚希諸親友及關係各界諒察爲荷特此聲明　十九年四月念五日

上海會計師公會會員吳徵　潘肇邦　會計師爲中商烟草公司清理案通告各債務人並召盤該公司全部生財機件啓事

案奉三月六日上海法租界會審公堂派本會計師等清理中商烟草公司業經登報公告在案除各債權人已先後前來登記外所有該公司各債務人迄未將所欠款項清償茲特通告該公司各債務人限於登報日起一星期內將所欠債務悉數送交本會計師事務所掣給收據以淸手續如有故意延欠等情本會計師等職責所在祇得依法訴追切勿自誤再該公司全部生財機件貨倘有意受盤者務請逕向本事務所接洽此啓　中華民國十九年四月二十四日

事務所法租界公館馬路第七十七號三層　電話一一七六七

李鈞寰　嚴大覺　律師受任三新里房客自治會常年法律顧問

特此通告　事務所北四川路四六八號　電話五四四二三號

嚴蔭武　葉聖起　律師代表葉容光林壽茂君受盤聲明

茲據當事人葉容光林壽茂君聲稱今因安利亞榮社（設小馬路十九號）主人王源發君無意營業願將該社全部生財器具招牌等讓盤與敝當事人營業雙方約定於本月三十日交割淸楚所有以前該社人欠欠人及爲人担保等項槪歸王源發君理楚與敝當事人無涉除訂立合同證明外特再代爲登報如右　事務所四川路四十八號二樓　電話一五四九五

律師陳瑞譽代表黃周氏分析財產遺囑啓事

茲據當事人黃周氏稱故夫友才公在日曾先撫養義子國楨由氏捧負乳哺嗣後親生男名福氏女夢蘭惟國楨因友才公沒後十三年經氏一人苦心孤志節儉維持及將國楨幼上學長定親完娶均出氏一手完成並以積數十年之血資出而建造新宅以繼先人之志而光門庭惟福氏年幼尚在中校讀書亦未定親完娶雖現下門庭之換然一新者幸佐理家政之功咸賴夢蘭女力爲多至國楨娶繆氏夫婦撫養成人完娶繆氏因年邁多病爰將遺產及自置田產新宅應各爲之分別分配即立分書各執一紙至國楨今已逾酌給之例分析可謂爭兗俾各遵守以免日後紛爭之勿違命並邀親族作證依法特請貴律師登明再求代向崇明縣署依法聲請分析遺囑備案及登報聲明等情委任前來本律師准上所述除代向本縣備案外合亟代爲啓事

陳文藻　王書麟　律師爲盛澤恆餘錢莊宣告清理通告

茲據盛澤恆餘錢莊司帳吳偉夫君聲稱該莊經理鈕元章因歷年營業失敗無力維持現已出走亟需清理等語來委任本律師等代表該莊宣告清理據此合亟登報公告所有恆餘各債權人務希自登報日起二星期內攜帶證券至盛澤本通訊處登記以憑審核逾期認爲拋棄權利至恆餘各債務人亦希於上開期內將欠款如數送至本通訊處掣取收據以淸手續否則依法訴追特此通告　王律師事務所上海寗波路姚昌里六號　通訊處盛澤北斗街第二十號　陳律師事務所上海博物院路北京路中國實業銀行四樓三十五號　兩律師通訊處盛澤毛家街第十號

律師陸瑞徵代表裕祥隆等警告瑞昌烟袋拆料號主楊少棠啓事

茲據瑞昌債權人裕祥隆同泰祥謝恆昌倪茂興德興合記沈茂記六戶聲稱瑞昌店主楊少棠現忽拋店逃避店中僅剩生財及零星底貨惟其所負債務爲數甚鉅請代登報警告楊少棠若再避不料理惟有先將店底生財及貨物變賣攤派各債權人其所欠之數仍須追索並通告各債權人務於十四天內至貴律師處登記逾期作爲無效等情爲代表登報如上　上海麥根路一七二號陸瑞徵律師啓

林㴴慶律師代表葉華生啓事

茲據當事人葉華生君聲稱川裕公司一切營業鄙人自始至終從未過問雖有董事名義並未承認亦從未行使職權及支取任何薪水或車馬費等當然不負董事職責所有該公司已了未了一切事務自應由總經理王伯欽君負責不能涉及鄙人至於原告王厚菴在法公廨呈訴王伯欽等盜賣案內誣會鄙人業蒙法公廨明察已判決宣告無罪誠恐各界誤會特請本律師一併登報聲明至希公鑒　林㴴慶律師啓　事務所北京路一百號　電話一三〇六三號

黃脩伯律師受任履豐針織廠常年法律顧問並代表廠主吳成九君啓事

本律師茲受任履豐針織廠聘任爲常年法律顧問嗣後如有人侵害該廠營業財產名譽及其他一切法益者本律師當依法盡保障之責復據該廠主吳成九君到稱近聞有人常藉本廠名義在外招搖殊與營業名譽攸關嗣後本廠對外營業買貨欠款往來及爲人担保等事非經本人簽名蓋章槪不生效請代登報聲明等語前來合亟代表聲明如上　事務所四川路五十三號　電話一六〇〇四

鄭天錫律師代表虹口福德路永發祥生記號受盤啓事

茲據虹口福德路永發祥生記水菓號代表人稱已於本年三月七日受盤永發祥公記水菓號一切店基舖底招牌印章生財裝修貨物連同本外埠一切營業人欠欠人帳項立有契據交割淸楚以後生記營業之盈虧槪與公記股東無涉所有人欠公記各項槪歸生記收取由生記出立收據爲證至公記欠人各項截至三月七日已由生記依照推受盤契據細帳全數淸償嗣後如有發見公記欠款情事自屬不在受盤之列槪與生記無涉誠恐各界未及周知故特委托代表登報前來爲此據情聲明如右幸祈注意是荷此啓　民國十九年四月二十五日　事務所博物院路念號　電話一三八一三號

律師吳光鼎受任浙江廣濟醫藥產三科同學總會及上海分會常年法律顧問

本律師今經上海浙江廣濟醫藥產三科同學總會及上海分會聘任爲常年法律顧問所有該會一切法律事宜槪由本律師依法辦理之　事務所上海山海關路永定里二五一號　電話三，四六一三

徐永祚會計師編譯　決算表之分析觀察法　出版預告

決算表爲公司商店在一定期間之財政報告欲知某公司或商店之信用如何不可不檢閱其決算表決算表之組織如何其所表示之意義如何均非一般人所能了解即具有會計常識者亦往往不能辨別　本書原名 Analyzing Financial Statements 爲美國著名會計專家吉爾曼（Stephen Gilman）所著將決算表上所有種種關係條分縷析深闢示人以觀察之方法不但爲研究會計者所必讀尤爲金融家實業家資本家以及一般營業者所不可不讀之書本所有鑒於此特爲多譯印行現已付排不日即可出版至於譯筆之忠實簡潔讀者披之後自能認識無俟贅言也　上海愛多亞路三六號三樓徐永祚會計師事務所謹白

律師陶悟志代表顧琢如君警告陳金水

茲據顧琢如君聲稱陳金水於本年一月十九日向琢如借去銀五百十三兩四錢另一厘言明一個月爲期到期向索無着雖經貴律師屢函催告而彼仍置罔應迄已數月爲特委請代表登報警告限於五日內將所欠本利如數淸償否則即請依法訴追等語前來據此合代登報警告如右幸勿自誤　陶律師事務所北京路一百號　電話一八八四〇

王維楨　殷士傑　律師受任明精機器廠章金林常年法律顧問通告

本律師等茲受任明精機器廠及經理章金林君常年法律顧問嗣後如有侵害該廠及章君一切法益者本律師等當盡依法保障之責特此通告　事務所上海法租界天主堂街華大銀行三樓　電話一〇一一六

席裕昌律師受任陳珊寶君常年法律顧問啓事

本律師現受任陳珊寶君常年法律顧問嗣後如有人侵害該君名譽及一切法益者本律師當依法盡保障之責此啓　事務所九江路二十二號三樓　電話一九八四四

律師金煜　金宏基　代表陳祿基　胡桂珍　協議離異聲明

上開當事人因意見不合茲經協議離異除會訂立離異合同并各委託本律師等到場證明外此後男女婚嫁自由再無糾葛所有雙方婚帖一時無從尋覓日後發見作爲無效特代登報聲明如上　律師金煜金宏基事務所法租界甯波路六十八號　老西門翁家弄十四號

王政劬律師受任新大同陽傘廠暨經理王建勳君常年法律顧問啓事

嗣後如有人侵害該廠暨王君名譽信用及其他一切法益者本律師當依法盡保障之責此佈　事務所北京路一〇〇號　電話一五八六二號

宋銘勳律師受任華盛益記造紙廠常年法律顧問通告

本律師現受任蘇州楓橋華盛益記造紙廠聘任爲常年法律顧問嗣後如有妨害該廠營業及其他一切法益者本律師當盡依法保障之責特此通告　事務所上海英租界仁記路三五號　蘇州夏侯橋一一七號　電話一六一四二號　一四六號

宋銘勳律師代表華盛益記紙版廠聲明受租通告

據華盛益記紙版廠聲稱現由維順銀團於本年四月八日將蘇州楓橋華盛紙版廠全部廠屋機器生財商標訂立合同一併租與本廠使用已將該廠原有華盛牌號另加益記二字以資分別所有營業部分自本廠受租之日起對內對外均由益記完全負責此外未租以前華盛紙版老廠一應人欠欠人各款槪與益記無涉誠恐外界未盡週知特委託代表登報通告等情前來據此合亟代表通告如右　事務所上海英租界仁記路三五號　蘇州夏侯橋一一七號　電話一六一四二號　二四六號

林㴴慶律師代表張月娥女士警告張蔣金林（即老三）啓事

茲據敝當事人張月娥聲稱伊早已與汝脫離任何關係乃汝竟敢時時率同多人侵入敝當事人住宅妄肆滋鬧不休且以強暴脅迫手段向敝當事人索詐殊屬非法特委本律師代表警告嗣後不得再有此項行爲否則定當依法起訴等情前來特此代爲登報警告即希查照　林㴴慶律師啓　事務所北京路一百號　電話號一三〇六三號

上海特區地方法院公告

案據袁漢雲王黼裳律師代表馬呂氏等狀請發給印諭准予執管已故馬善之遺產並據聲明是項遺產馬善之在日於去年十二月十日立有遺囑並經聲請備案在案等語前來據此合亟登報公告如有人反對上開事項限於二十天以內來院聲明異議逾期即准給諭特此公告　中華民國十九年四月十九日

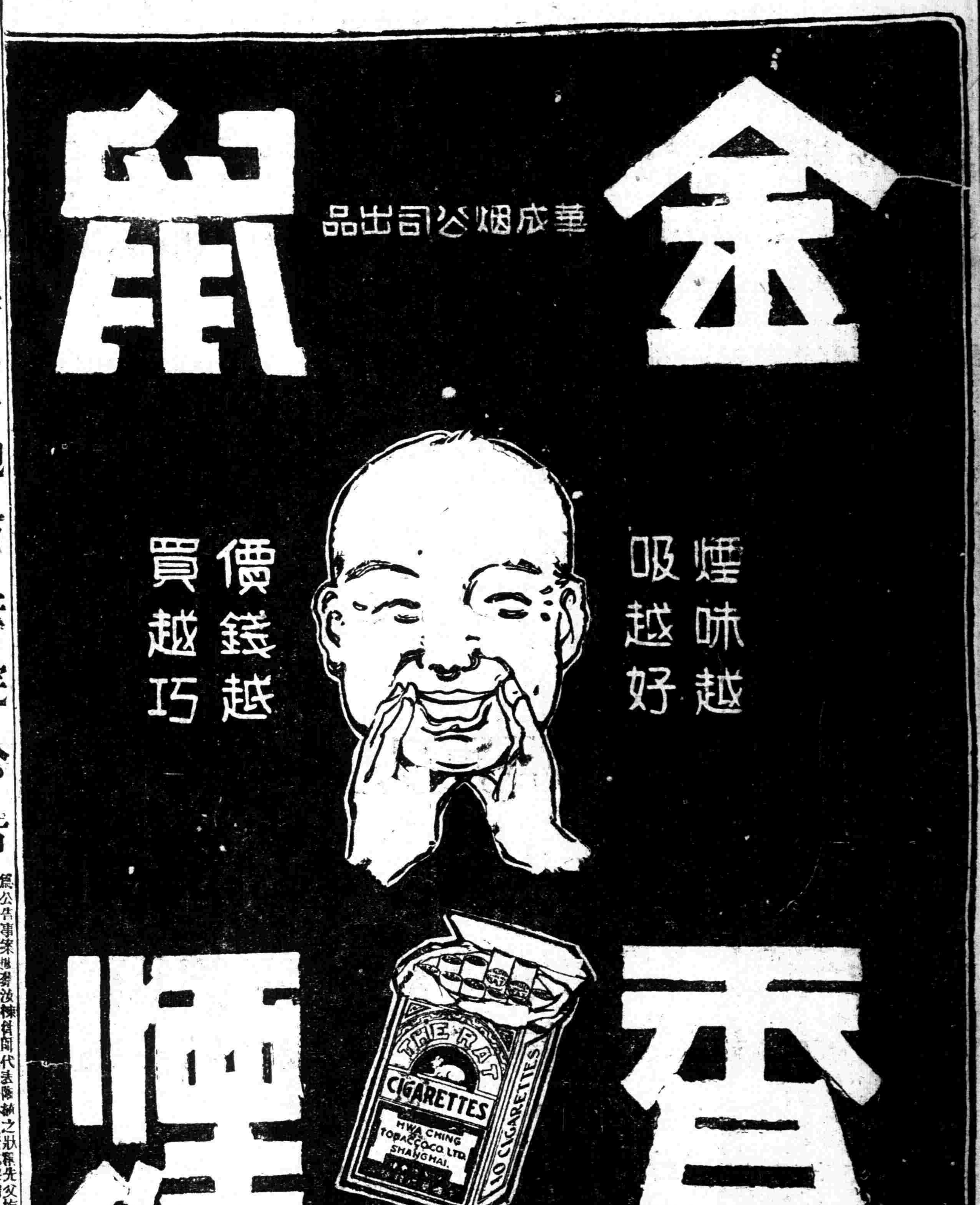

江蘇上海特區地方法院公告

爲公告事案據蔡汝棟律師代表陳舜賓之狀稱先父梅生公於本年一月二十八日病故所有先父生前自置各項產業聲請人係長子應依法執管以便從事清理爲此具狀請求准予給發執管遺產證明書等情前來據此合行登報公告如有反對上項請求者仰於二十日內具狀來院聲明理由逾限即照上項請求預給執管遺產證明書特此公告　中華民國十九年四月二十二日

招商局船期

海晏快輪准於（國歷）四月廿六日晚星期六　開往溫州

新豐快輪准於（國歷）四月念七日星期日上午九時　開往烟台天津

軍政部遷移啓事

本部及總務廳陸軍署與軍衡軍務軍械各司定於四月十九二十兩日遷入首都薛家巷國軍編遣委員會舊址辦公此後嘉賓蒞止及文件投遞請轉至新遷地址爲荷

財政部通告第　號

爲通告事據河北熱河官產總處副處長嚴家熾何葆華三月宥日電稱處務於二十五日由河北財政特派員蘇省仁接管等語查該特派員係屬中央官吏何得不奉主管長官命令擅行接管其他機關殊屬不合爲此通告民一體知悉嗣後該處填發左列號碼內之部照一槪無效務各注意特此通告

計開

一號至十五萬五千號止部照一萬八千二百張　平財字九萬五千五百〇一號至九萬五千六百號止部照一百張　平財字十萬四千九百號止部照一百張　平財字十萬五千三百〇一號至十萬五千四百號止部照一百張　平財字十一萬三千一百號止部照一百張　平財字十一萬三千六百〇一號至十一萬三千七百號止部照一百張　平財字十二萬二千八百號止部照一百張　平財字十二萬五千九百〇一號至十二萬六千號止部照一百張　平財字十三萬〇一〇一號至十三萬〇二百號止部照一百張　平財字十三萬六千四百〇一號至十三萬六千五百號止部照一百張　以上共計二萬六千八百張內除已經註銷者二十一張可勿庸議外其餘一萬六千七百七十九張應一律無效

上海特別市財政局通告一

查本市接管舊公債換給市政公債業經擬具辦法呈奉市府核准並函請市銀行查照辦理在案除路政公債另行通告登記外凡持有前滬北工巡捐局橋路公債及前邑廟豫園公債迅即持向市銀行掉換市政公債票至橋路公債第一次中籤未領本銀暨中籤與未中籤各債票如有第四五六期未領利息又上項各債票掉換時仍有剩餘不足五元者槪以現金發還用昭信特此通告

上海特別市財政局通告二

查前滬北工巡捐局發行路政公債逾期已久歷經補發尚未領清爲限期結束起見茲定自五月一日起至五月三十一日止凡持有前項公債票者儘此一月內（除星期日外每日上午十時至十二時下午二時至四時）速赴本局第三科呈驗登記俟登記完畢確定實數即行通知市銀行仍由持票人前往掉換祇計本銀不計利息如逾期不履行登記者一槪作廢合併通告

交通部郵政總局緊要啓事

逕啓者敝局奉令印製陳烈士英士黃烈士克強宋烈士遯初朱烈士執信廖烈士仲愷鄧烈士鏗遺像郵票藉資紀念凡海內同志有諸先烈正面側面遺像者敬希各惠寄一份寄交上海北四川路交通部郵政總局駐滬辦事處查收以便印製無任感荷此啓

代行國民政府特派整理招商局專員職權辦公處公告　第五號

本局上海分局業已歸併本總局營業科所有該分局一切事務此後槪由本總局營業科管理特此通告即請公鑒

中國國民黨上海特別市執行委員會民衆訓練委員會通告第四號

爲通告事查五月一日爲世界勞動紀念節際此時局未靖各反動逆黨然思動之間難保無不逞之徒乘機煽惑搗亂殃及爲防患未然計除會同軍警機關嚴密防範並由五月革命節籌備委員會規定開會地點另行通告外合仰全市各該工會一體遵照除是日推派代表出席參加外不得自行開會以免反動份子攙入搗亂致礙治安是爲至要特此通告　常務委員陳君毅　中華民國十九年四月二十四日

中國國民黨上海特別市第一區黨部革命劇社徵求社員啓事

本社自即日起開始徵求社員社員資格如下（一）本黨黨員或非黨員有戲劇技能與興味者（二）志願遵守本社社章及決議案者凡黨員及非黨員志願加入本社者須經本區黨部執委或委員二人以上介紹經本區黨部執委會之通過即得爲本社正式社員（本社不收社員入社費及經常社費黨員及非黨員社員權利一律）　報名地點南市梅家弄第一區黨部

今日大事

▲蔣總司令昨晨一時抵漢　何鍵到漢晉謁
▲中央常會決議閻省指委撤回另派詹調元等五人充任
▲中英庚欵協定議妥日內簽字
▲陳濟棠陳策回梧（以上見電訊）
▲五月革命紀念節籌委會開始辦公
▲張市長昨招待德實業團（以上見本市新聞）

蔣總司令昨晨抵漢
何鍵楊虎城均到漢晉謁
將赴信鄂襄樊等處檢閱

本報漢口電　蔣總司令二十四日晨零時五十分乘永綏艦抵漢、何應欽何成濬及各界代表齊至一碼頭歡迎、蔣登岸後、即偕何等赴行轅楊森花園、

本報南京電　湘電、何鍵二十四日由湘專車赴漢、謁蔣主席、報告湘省軍政情況、幷請示討桂機宜、

本報南京電　六師師部電京、謂師長趙觀濤到漢後、即謁何應欽、報告防務、擬晉謁總座後、即返防次、準備總座檢閱、

本報南京電　馬福祥擬在蔣主席未回京前、趕赴皖任、便蔣過皖時敦請登岸、商承皖政、

國聞漢口電　蔣主席二十四日上午一時到漢、偕何應欽等赴楊森花園行轅、沿途戒備極嚴、

國聞漢口電　路局爲蔣主席準備專車、往信陽鄂城及襄樊檢閱各地駐軍、

國聞漢口電　楊虎城準俟蔣主席到漢、即乘飛機來漢晉謁、請示機宜、

中央徐州電　駐徐航空第三隊長劉芳秀奉總部電令、撥機至襄樊、劉二十二日派副隊長楊鶴霄率機師駕戰鬥機三架、翺駛武漢、

侵魯晉軍向冀境退
張惠長由前方視察返京

曙光濟南電　航空第二隊派飛機兩架於二十一日赴魯北、視察德州晉軍行動、據報、德州以北汽車路沿途人馬嘶叫、車輛紛紛、俱向河北境移動、

本報南京電　張惠長前日駕戰鬥飛機赴徐濟轉前方視察、二十四日由濟回京、張偵察結果、前方異常沉靜、並無軍事行動、

曙光濟南電　泰山號鋼甲車二十二日早九時開赴高密一帶巡視、二十四日返濟、

多行不義之閻馮
所苦者北方民衆耳

本報北平電　閻錫山感於經濟困難、暗派心腹販運大批高根白面丸瑪非金丹等毒品、在冀豫晉各地銷售、且准人民納重稅公開吸食、此項收入甚大、

本報天津電　鄭訊、馮玉祥除勒派各縣民兵外、如遇有年壯苦力、則強令當兵、不從任意鞭撻、因而致死者實繁有徒、更在洛陽設院演戲、誘民衆觀聽、派兵包圍劇場、大行拉夫、

本報北平電　閻暗遣爪牙、運動龐炳勛吉鴻昌等、至相當時機倒馮、

本報北平電　閻離幷、馮赴鄭、均無確期、馮恐閻一時不能離晉、請閻在鄭設行營、由本人主持、馮赴鄭期、將待閻覆電決定、

中央徐州電　軍息、馮令西北軍由鄂北向魯山撤退、擬與隴海線兵力集結、縮短防線、便在豫中覓食、

國民政府命令

四月二十四日令

▲行政院院長譚延闓呈、據江蘇省政府主席葉楚傖呈稱、蘇州市長陸權現已裁撤、另候任用、請免本職、應照准、此令、

▲行政院院長譚延闓呈、據外交部長王正廷呈請任命劉迺鈞爲駐葡使館二等秘書、厲昭爲駐墨使館二等秘書、王兆俊爲駐英使館隨員、過健文爲駐丹麥使館隨員、洪子法爲駐墨使館隨員、陸兆黝爲駐神戶總領事、許瑞鎏爲駐仰光領事、謝湘爲駐斐利濱領事館副領事、屠汝涑爲駐紐約總領事館副領事、劉希[illegible]爲駐橫濱總領事館副領事、張桐爲駐新義州領事館隨習領事、應照准、此令、

蔣伯誠返京

本報濟南電　蔣伯誠二十四晚七時半專車返京、

曙光濟南電　韓復榘二十二日午後四時假座商埠三義樓飯莊歡宴魯省黨政軍各界、韓在席間述明本人只負軍事責任、黨政各方不稍涉及、

本報濟南電　韓復榘改委孫桐萱爲十二軍長、雷泰曾福林爲十四軍長、雷不爲衞隊旅長、

閩被捕省委
▲由尤溪移延平

中央福州電　頃據省府消息、盧部現又將被捕五省委由尤溪移至延平、日內即可送省、

萬選才在豫受排擠
又有輸誠意

本報天津電　鹿鍾麟孫良誠等百般設計、使萬與閻消息隔閡、陷於孤立地位、故萬又有傾向中央之意、

東北出兵
晉軍大恐慌

本報北平電　東北于學忠回防後、積增兵於灤在軍糧城一帶、晉軍內部大起恐慌、故閻將主力退滄州、並以一部增防北甯路、

中央南京電　南洋僑胞有電到京、轉促張學良出兵討逆、茲錄原電如下、中央黨部轉張漢卿長官鈞鑒、閻馮兩逆、勾結共黨軍閥改組、危害黨國、戮殺同胞、罪不容誅、乞鈞座貫澈擁護中央主張、出兵討逆、戡平內亂、而禦外侮、以慰僑望、南洋森美蘭庇勞中華總商會全體叩、

陳濟棠陳策回梧
劉建緒部再入桂討逆

本報香港電　陳濟棠陳策二十三日由武林乘堅如艦、即午四時抵梧、

本報香港電　劉建緒電、湘事已解決、建緒奉令再入桂討逆、二十一日由新甯開拔、約二十五日抵龍勝、

中央廣州電　朱紹良派朱朝亨代表晉京、謁蔣主席、報告現況、並請示機宜、

王家楨來京就外次
胡若愚因病未同行

本報南京電　王家楨電王正廷定二十四日由瀋起程晉京、

本報南京電　胡若愚電衞生部、因病留京、稍愈來京、

本報南京電　瀋陽電、王家楨二十五日由大連入京履新、胡若愚因病尚未全愈、同行否未定、

魯滌平派員來京
陳述魯之辭職衷情
中央希望魯勿消極

本報南京電　魯滌平二十四日派省府秘書楊錦仲來京、向中央及國府行政院陳述魯辭職衷情、聞中央國府均希望魯勿消極、勉力任事、

八十九次中央常會
閩省指委撤回另派
星一常會改談話會

本報南京　中央執委會二十四日上午八時開第八十九次常務會議、出席胡漢民、葉楚傖、譚延闓、陳果夫、孫科、列席林森、王寵惠、邵元冲、余井塘、陳立夫、焦易堂、繆斌、李文範、張道藩、桂崇基、劉蘆隱、古應芬、王正廷、恩克巴圖、克興額、陳耀垣、主席陳果夫、決議案如下、（一）決議、福建省黨務指導委員馮思定、林寄華、詹調元。林學淵。丁超五。陳乃元。方治。馮濟安。楊樹莊。一律撤回、另派詹調元、甘濬、馮濟安、陳聯芳。康紹周五人爲福建省黨務指導委員。（二）中央監察委員會函送處分案件、計永遠開除黨籍者王卓先（山東諸城）一人、開除黨籍者董錫璋于敦友（山東滋陽）二人、均決議照辦、（三）決議、星期一常務會議改爲常務委員談話會、（四）決議、推胡委員漢民出席下星期一中央紀念週報告、

劉峙返徐

中央徐州電　劉峙視察皖北渦蒙阜陽一帶駐軍畢、二十三日晚偕黃棨等返徐、

中央徐州電　總部放餉點驗委員郭琪、段彥洵、熊飛、林則瑞、程昌寰等、前奉命來徐、現已將一二三師點驗發放三月份薪餉畢、二十三日晨返京、

孫殿英騷擾民間
怨聲載道

中央徐州電　孫殿英現集結虞亳一帶、號稱五師、實際不到九萬人、且多無槍枝、並就地強索鉅款、徵發給養、委派官員、姦殺擄掠、沒收民槍、怨聲載道、

本報天津電　孫殿英勒派商民認款二十萬、虞城縣朱集馬牧集甯陵等處各十萬、民間婦女被奸致死者數百人、行人多被無故槍殺、民怨沸騰、

中宣部招待記者
孫委員報告國內近情

本報南京電　中央宣傳部二十四日下午招待新聞界、劉蘆隱主席、介紹中委孫科演講國內最近情形、茲錄孫氏演詞如下、各位同志、今天承劉委員邀予出席報告國內情形、自前兩月閻錫山反叛之後、北方空氣、鬧得烏烟瘴氣、但彼輩對政治上始終無辦法、當閻宣布反叛通電後、主張另組黨政府、彼輩對政治主張聯合一二三屆組織幹部、然西山派與陳公博等之主張又不吻合、所謂有廣東之二屆、有上海之二屆、但在北方之廣東二屆祗七八人、在北方之上海二屆祗二三人、共合祗十一二人、另一方面、閻錫山聯合反叛中央之李宗仁及舊北方軍閥、合一爐而治之、實則北洋軍閥之思想、以爲惟北洋可以統治中國、而其餘非北洋軍人又反對之、故閻錫山彷徨無措、至今亦無辦法、至馮玉祥本爲北洋軍閥之小角色、素以詐僞爲能事、此次聯閻抗中央、但閻馮之間、希望又不一致、能否結合、尚屬疑問、反動派在北平組有所謂外交處、向東交民巷接洽、結果均爲各使所不理、如此次美使詹森及英使藍溥森之來京、已足見使團對閻之舉動、認爲無足重輕、此外閻對軍費殊感困難、會以滄石路向外人抵押、最近又擬將津海關向銀行團抵押、關於此二點、中央已向外交團聲明、不能任反動派之自由押借、中央將來亦不能承認、故閻錫山之軍費無着、勢將不待中央之討伐而自倒、至關中央轄境內各省情形、頗有進步、最近如各省童子軍檢閱、全國教育會議、首都建設會議、均足表見各省對中央之熱望、及中央對地方建設之殷切、即在反動勢力之下各省、亦均能不避艱險、遠道而來、此外如外交方面、本人昨晤英使藍溥森、謂所商庚款用途問題、如威海衞條約之簽字、亦已有端倪、一二日內即可簽字、我人因此和欲求廢除不平等條約、惟有賴於國民政府之努力、閻錫山輩不爲外人所重視、烏足以言救國、最近上海工部局華董問題、爭執甚烈、上海租界工部局本爲外國在華之非法機關、中國人本可不參加此種組織之機關、因頑固之外人本不知中國之主義、至此次爭執之原因、爲工部局召納稅西人會、擬增加華董、但爲一部分所反對、因此華商甚爲憤慨、但反對增加華董並非大多數西人之主張、我人知上海租界之工部局向不受中國政府之命令、儼成化外、此種行爲爲帝國主義者侵略之表現、我人認爲上海商人之力爭、本可不必、因租界根本必須收回、不收回租界、此種事實、實無法解決、工部局在上海租界、已造成爲一種最高施政機關、華董問題、上海商人認爲必須力爭、亦祗目前治標辦法、至納稅西人若認以前之法外特權、一些不肯放棄、則我人最好惟有請其回國、蓋來到上海之西人、其無知識無聊之行動、我人本不足引爲怪事、有此爭執、益信收回租界不容忽視也、德國實業考察團此次來華、足爲中德實業界攜手之先聲、德實業團對中國主義與政策、均表善意之贊助、同時極願予中國以建設之助力、故此次德實業團之來華、其幫忙我國建設必不甚少、惟德國自歐戰以後每年所負債額、約如我國所負之國債、故國內經濟、頗受困難、近年工業、漸漸發展、已能使德國金融漸復舊觀、此種精神、殊爲可敬、我國工業落後、亟應效法德國、使國家經濟、不致日趨困境、以上數點、均爲今日臨時所感想到者、如承賜教尤幸、

莫德惠準期赴俄
隨員十六人已確定
俄方忽又要莫緩行

國聞哈爾濱電　蘇俄因西伯利亞行車時間關係、望莫德惠緩一二日啓行、莫德惠則以行期早定、決不再延、隨員確定專門委員劉澤榮李琛居懋會王曾思、祕書王印川蔡運辰張明哲王煥文、隨員孫文斗南文明謝義行崔淑言（女）、書記官吳家祿等四人、

中央哈爾濱電　東北政委會（二十三日）令東鐵代理理事長郭福綿升監事長、遺缺以李紹庚升任、李紹庚遺缺以劉澤榮調充、

中英庚欵交涉議妥
協定日內即可簽字
總額約五千餘萬兩

本報南京電　收回威海衞交涉解決後、外部即進行英國庚款退還問題、與王正廷藍溥森前在京、關於以下各項交換意見、會經縝密商議、（一）逐分年退還辦法、（二）分年退還英庚款用途規定、（三）發展中英文化事業計劃等、決另訂一新協定、大致已議妥、日內即可正式簽字、聞庚款總額爲五千六百六十餘萬、再此次退還之數約二千萬兩左右、

日聯南京電　中英庚子賠款協定不日將由王外長與英藍使正式簽字、其內容要點、於中英委員會監督之下、依左列比率、充中國建設事業經費、（一）以三分之二充鐵路建設費、（二）以其三分之一充電氣水利等一般建設費、

本報南京電　內部以前擬禮節草案、太簡而又陳腐、正重行編訂、

本報南京電　中美航空合同定下週繼續開會商議、

中日關稅協定
日樞府已承認
將提會議通過

日聯東京電　關於中日關稅協定換文、樞府精查委員會之審查報告書、已由金子委員長二上書記官長擬就、交各委員閱過、各委員皆無異議、決定不再開精查委員會、即承認原案、惟鑑於向來外交之經過、希望不至有損及國家權利之事、謀國運之進展起見、附以嚴重之警告、大致謂希望萬無遺算、此事、已於二十四日決定、將於二十六日分布議案、三十日與貿易局新設案同時提出樞密院會議、

救濟旅俄僑胞
▲行政院令財部撥款

本報南京電　行政院令財部、續撥五萬元、救濟旅俄華僑、資遣歸國、

日出兵東北說
▲中宣函外部查復

本報南京電　中執委會函外部、詢近傳日本出兵東北、有無其事、外部已交亞洲司查明核復、

匪窟歷險紀
美女教士所述

國新漢口電　中國內地佈道會英[illegible]士波蒂亞斯夫婦及美教士凱曼爾教士日前在江西被共匪綁架藏匿、茲凱女士已被釋出、女士一經釋出後、即來漢口、據女士語人、此輩共匪大半係受莫斯科訓練、日外國教士之留居中國爲外國帝國主義文化侵略者之倀及領事裁判權之存在緣因、此次被綁後、在匪窟共十一日、雖未受私刑虐待、而往來及露宿於嶮嶺野、已苦不堪云、並時被匪強驅進行於該匪勢力下之鄉鎮、被匪徒當衆指斥爲犯五大律條之罪人、所謂五大律條者、（一）教士概係帝國主義者、均爲其本國作奸細及窺探營業之門徑、（二）彼等係資本家收買民衆之金錢、（三）用宗教之迷信誘惑民衆、（四）彼等爲文化侵略之開路者、專以甘言蜜語收服人心、（五）渠輩凡到一處、即將一處之沃壤盡情收買、而以不堪應用之劣地留置不問、女士並歷述其被綁後之跋涉辛苦、初被架時、迫入一學校屋舍暫息、即被驅步行至卅英哩外之一村鎮、步行三晝夜、越山盤嶺、不勝其苦、且時適大雨如注、衣履盡濕、第一日行卅三哩、第二日行十八哩、第三日行十五哩、日出即起、不准櫛沐、有兩次即飯亦無著、夜間則宿於荒村及農屋中、匪索巨金六萬元、現當地教會所付出者僅有一千二百元、原期三人可盡釋回、而匪之慾望未饜、故僅釋渠一人、頗行匪首囑代催欵云、

首都政聞

本報南京電　中宣部近查我國僑民所辦之泗水大公商報及僑聲日報常載反動言論、特函達外部、轉飭該國領事館徹查具復、

本報南京電　國府令行政院、江浙漁業局長鍾衍慶毫無成績、徒事擾民、應飭令查辦、

本報南京電　行政院令財農內工四部、會商京市糧價飛漲辦法、並令辦平糶、

本報南京電　外部息、新任檳榔嶼領事楊念祖電稱、已於四月十八日抵檳榔嶼、租定安生路三百卅九號爲領事館、迭與藏領事接洽、定二十六日接任、

雜電一束

本報南京電　駐華古巴公使定月三日借上海大華飯店宴外部王部長及外部重要職員十餘人、此外並請孔祥熙宋子文孫科魏道明張我華等數十人、請柬已發出矣、

本報南京電　戴季陶因連日勞頓、致感不適、約一二日內即可銷假、

日聯南京電　二十四日鐵道部長孫科語中國新聞記者曰、現在增加上海工部局華董一名或二名、在中國不算大問題、國府之目的在收回上海全部租界、吾人不得不努力恢復國權、

本報北平電　東北交通委員會電復旅平豫賑會、允由四洮洮昂兩路運送災民赴黑、

本報北平電　農礦廳長陳覺容二十四日赴津、轉津東津南各縣、督飭治蝗、

本報濟南電　二十四日濟南黃風甚大、濟南德州間郵件、自二十三日起暫用大車運送、

▲廈門來電　民國日報鑒、八日滬各報載廈門信業電謝滬郵局、保振利黃奕糧擅用廈門信業非驪非馬、藉拍發、別具用心、除電南洋僑民大會暨登廈門各報聲明外、特電否認、廈門信業公會叩敬、

蒙旗代表將在遼開預備會
四十六代表齊集瀋垣

遼甯通訊　中央政府、爲來打破蒙藏民族封建思想、及貫澈行政系統一起見、曾議決定期本年四月五月間、先後在首都舉行蒙藏兩會議、蒙藏委員會、在去年十月間、積極籌備一切、訂定蒙古會議、自四月十日起開會、至三十日閉會、會期爲二十日、並限於三月三十日以前、各代表齊集北平、由蒙藏會駐平辦事處、招待赴京、屆期出席會議、迨各盟部旗代表、俱依照定期推出、方待首途、但時局陡然變化、屬於西北方面各盟部旗代表、雖於抵平及在途中者俱行折回、所屬東北方面之三盟一部三旗、四十六代表、先期因張學良司令長官之召集、該代表團一行、爲昭烏達盟、代表鮑雅卿、趙福岳、義薩春、趙敬修、鮑風鳴、金育才、鮑福環、楊蔭鄉、王新之、韓書軒卜人、卓索圖盟、代表都舜卿、戴錫銓、郭雅亭、張少亭、白復三、陳子善、代表修樹仁、李芳那、達木達、哈斯敖齊十人、哲里木盟、代表蘇玉書、朝崇臣、武壽山、吳鳳鳴、白福亨、白子明、白岫泉、常子燕、葛明格、都思齊十人、東布特哈旗、代表蘇桂亭德榮軒二人、西布特哈旗、代表郭雅亭、杜國臣、二人前已到遼、由東北政務委員會蒙旗處派員招待、每日招待費約一百九十餘元、至呼倫貝爾代表十八人、據該代表談稱、一究期內、亦可抵遼、但中央召集之會議、已過定期、究屬緩開與停開是一問題、即使舉行、代表四十六人、是否已足法定人數、該代表團、去京與否、政務會曾京詢中央、中央當電復、仍囑該代表團、全體即與去京、此間會議已決定、俟呼倫貝爾十代表抵遼、先行在遼開一預備會議、再定行程赴京、

最新發明

旅行藥庫

有備出門
無患必攜

此項藥庫內容精良
裝璜優美攜帶便利
十分可愛自備饋人
均屬相宜

每組六元

上海羅威公司發行
上海中法藥房經理
北京路芝罘路西口
電話六一五二九 三〇

中央半月刊

第二卷第十九期

目錄

實施編遣制止內戰爲和平統一之方案……蔣中正
三中全會開會辭……胡漢民
對閻錫山之忠告……吳稚暉
中央貫徹和平統一的政策……葉楚傖
中國青年與國民革命……劉蘆隱
建國論（續）……（馬塞克著）郎醒石譯
三民主義的農民政策（上）……楊幼炯
統一的三大原則（續）……張國人
國際政治中的石油（續）……（亞澤陪彊著）馬宏道譯
專載 中央宣傳部告同胞書 五院長告全國軍人書

總代售處 上海 民智書局

革命外交

第十一期 目錄

這一週 日艦隊果欲枉我領海會操耶……絜
海外華僑力爭教育自由權……絜
告民衆 國人對於尼泊爾兵寇西藏問題應有之認識……悟
東方被壓迫民族革命運動之過去與將來……章淵若
不合作運動……夏孚嘉
南滿鐵道會社（專著）
南滿鐵路之沿革及其概況
插畫 插圖 細目不備載

教育與民衆

第八期 要目

民衆教育的真義與其他教育的關係
關於民衆教育方法上之討論
民衆教育談片
現代圖書館與民衆教育
鈕惕生 傅葆琛 高踐四 常導之 馬宗榮
從國民衆圖書館
新俄成人教育的鳥瞰
設施民衆健康教育的研究
我國農民經濟的概況
王光祈 鄭兆庚 王冠 唐志才

定價 全年十二期一元五角 每期一角六分
（出版處）江蘇無錫民衆教育院勞農學院

粹中畫集

胡粹中繪 一冊 定價一元 郵費一分

全書內容悉屬蘇州常熟等處名勝風景、係作者歷年擔任蘇州美專、振華女校、景海女校圖畫教科時野外寫生作品之菁華、曾經迭次陳列美術展覽會、深得藝術界之嘉許、認爲確有價值之創作、凡教授或自習均極相宜。

梅與天 水彩畫

梅君爲專中名畫家、尤精水彩畫、用筆沉雄、着色鮮鍊、盡洗晚近輕浮奇詭之習、此集爲其得意之作、可作愛好美術者鑑賞之用、學校中採作水彩畫臨本、尤屬適宜。

一冊 定價一元 郵費一分

商務印書館啟

中國國民黨上海特別市第一區黨部執行委員會啟事

茲據所屬分部黨員詹定士等呈稱、黨證滬字三六五四號、袁聰年黨證滬字三六一二號、朱堯銘黨證滬字二六一一號、均因故先後遺失、除另呈請補發外、合亟代爲登報聲明、上列字號黨證一律作爲廢紙、此啟

朱萸英兄鑒 聞兄到滬乞駕臨本館有要事面商 久安謹啟

魯省防務佈置妥善

▲范熙績郝國璽同車南下

濟南快信云、國府參軍長賀耀組由京來濟後、連日在魯總指揮開兩度會議、對於魯西魯北兩方防務詳細討論、已有極妥善之佈置、賀氏擬日內赴濟甯一行、即由濟甯同京復命、第十五路總指揮馬鴻逵擬二十三日同泰安一行、并預備常駐濟南、以便於與第一軍團長韓復榘、山東省政府主席陳調元等策劃防務、十六軍軍長范熙績以近日魯西服勤薛傳峯部甚爲猖獗、所部五十五、四十六兩師已開往魯西濟甯曹州担任防務、亟應前往視察、並佈置防務、故遂於本日（二十二日）下午一點二十五分、由濟乘專車赴濟甯、同行者有魯總部總參議兼二十六軍副軍長郝國璽、及軍部全體人員、並衛隊一連、一行共掛車六節、由濟往返禹城之定車、因云停開一日、范郝等動身時、到站歡送者有濟南市長趙經世、濟南警備司令施忠誠、總部副官長白玉山、軍需處長劉景波、軍械處長王鸝夢、參謀處長蔣益元、參謀長厲爾康、公安局長李鏡及警衛用軍樂隊云、（二十二日）

莊崧甫等建議澄清吏治

▲請政府舉行官吏登記

京訊、立法院立法委員莊崧甫、總司令部秘書鄭振聲、總司令部參議莊莘墅、日昨具呈國府、陳述澄清吏治意見、請設立官吏登記局、其原呈云、竊本黨鑒於我國官方之不肅、乃以廉潔政府號召全國、故革命以來、對於受賄行賄之事、最爲法律所不許、凡在職人員、無不引爲厲禁、顧事務日繁、用人日多、升官發財、爲吾國一般人所習聞、若徒以廉潔相告誡、而無制裁之辦法、欲求其官皆劉寵、人盡陶潛、此爲必無之事實、查漢末諸葛孔明出仕伊始、與昭烈帝相約曰、亮家有桑木若干、良田若干、躬耕儘可自給、休仕之日、不願有所增益等語、後世賢之、多有師其意、以爲養廉之原則、此吏治所以代有澄清之日也、慨自國家鼎革以來、十八年中、軍閥代興、人格掃地、視衙署如闤闠、目政界爲市場、至某缺爲肥、某缺爲瘠、尤昌言於大庭廣衆之中、而恬不知羞、天下事尚可言哉、先總理深用隱憂、故此次革命、由政府特派大員、以監視之、俾知警惕、然而立法自立法、作弊自作弊、凡屬貪污吏、其投機手段、活潑更甚於常人、軍興以來、往往有甲省被貪污而通緝、而乙省仍復錄用、乙省被貪污而通緝、而丙省仍復錄用、而竭其敲詐舞弊之能事、有服務未久、積貲至數十萬、或數百萬者、此實黨國之大恥、崧甫等再四研究、竊以爲澄清吏治、其事莫善於就職之前、經過登記手續、其法宜由監察院或最高司法機關特設一官吏登記局、使行政官吏公務人員、無論現文授職者、須將本人照相、原有財產、同鄉保結、呈送該局備案、以作有力之保證、雖不敢謂弊絕風清、最低限度、亦可使投機分子、戢其升官發財之野心、今特擬具辦法、伏懇提交國務會議、公決施行、黨國幸甚、人民幸甚、計開登記辦法三條、（一）任用大小官吏、除遞履歷外、須附呈照相兩份、一存中央、一存本省、以備發生貪污行爲時通緝之用、至各省辦理通緝案件、須一律彙報中央、通令各省、倘有被更姓名、私自引用者、任受同科、（二）凡屬政府範圍內之服務人員、宜將本人原有財產、分別註冊、如有不盡不實、或服官後有暴富及分外居積者、除查明充公外、尤須科以應得之罪、（三）各處各省用人、無論該員出身若何、皆須同鄉印結三人公開保舉、如有發現貪污時、該保舉人同受處分、謹呈國民政府主席蔣、

印北夏華羣衆暴動

▲反對拘捕全印大會會員
▲火焚鐵甲車與軍警激戰
▲地方秩序騷擾居民罷市

國際消息

二十三日拉賀電 聞北夏華地方發生嚴重騷擾、暴徒攻擊警察及民政官吏、警長等受傷、鐵甲車隊出外彈壓、但暴衆擲磚擊之、並傾火油於鐵甲車而焚之、聞燒死英兵二人、又英警員一人被衆曳下馬達自行車、聞已被衆持斧斫死、兵士後開槍轟擊、傷暴徒二十人、現該處由軍隊巡邏、（路透）

二十三日北夏華電 官場消息、今日羣衆因反對拘捕煽亂之人、與兵警爲難、兵警不得已開槍擊之、結果死英兵一、暴徒十二、今晚秩序已復、高級警員二人受傷、（路透）

二十四日拉賀爾電 據北夏華消息、該處暴動、乃因拘捕全印大會會員四人而起、居民即宣布罷市、游行隊旋與警察衝突、地方官調軍隊出而彈壓、卒被迫開鎗轟擊暴衆、（路透）

二十三日喀蕭喀特電 傳說此間市長桑古浦太在獄絕食而死、又關民黨要人博克爾絕食垂斃、今日有數千人集於阿里坡監獄外、要求觀驗其尸、警察奉命將衆逐退、當道旋發出公報、謂桑古浦太與博斯二人並未絕食、且甚康健、與入獄時無異云、（路透）

二十四日孟買電 據阿赫麥達巴消息、甘地祕書藏賽及非武力反抗義務員六人、今日由杜勒拉攜私鹽歸來、致被拘捕、

二十三日喀爾喀特電 奇太貢知事今日報告、自星期六日亂事發生後、共拘獲十四人、多數猶在逃、昨晚軍隊與中負嵎反抗者交綏、結果亂徒死十二人、兵士無受傷者、（路透）

二十四日孟買電 甘地鑒於印度回教徒之反對其政策、特在青年印度報發表一文、聲明回教徒及其他少數民衆約佔印度人民全數三分之一者、必須在相當時期中有以和緩之、否則內戰將作、渠意解決各民衆間現有的爭執問題之唯一方法、可不致引起戰爭之發作者、厥在聽令少數民衆取其所欲而已、縱令少數民衆統治國家、渠亦可贊同、渠覺此種解決、不含危險云、（路透）

日電罷工行將解決

▲罷工團不健全
▲半數已願復工

二十四日東京電 電車罷工行將解決、市政局現要求罷工者無條件復工、已有半數報名願復工、（路透）

二十五日東京電 東京市電罷工團、逐漸崩壞、二十四日朝又見各車庫一千人之復工、分宿中之左派團員、亦因缺乏食糧接踵返京、計劃復工、（日聯）

二十四日東京電 各地發生之罷工風潮、若不善處、有化爲政治問題之虞、故當局決定、對於宣傳加以注意、市電爭議團之左翼代表二名、昨夜會見丸山總監、總監仍聲明無調停之意、勸中止爭議、本日傳有八百名復工、市電方面、中止第三次之解雇、左翼團幹部、始終主以玉碎主義進行、右翼幹部則發表不能信任爭議團主腦之聲明書、又覓局長昨在市參事會報告、此次罷工市電收入雖減、同時支出亦減、每日尚可獲利二、三百元云、（電通）

奧大日耳曼黨倡議奧德合併

須成立關稅聯盟

念二日薩爾慈堡電 今日奧國大日耳曼黨在此間召集代表大會、議決、奧國外交政策、必以信用原則爲依歸、目下唯有與德國合併、庶能保障國家與經濟之發展、故兩國必須促進相互的相化、成立關稅聯盟云、（國民）

國際銀行委定各部人員

▲當道歡宴新董事

二十三日巴斯勒電 國際清債銀行董事會已議定委任侯斯頓士爲銀行營業部主任、兼副總理、意國魯洛狄爲祕書長、比國齊南爲抵押部主任、法國魁士萊爲對各國中央銀行之接洽部主任、並擬委託一日人爲匯兌部主任、董事會又決定在英意兩國批准楊格計劃後一星期中、該銀行股票將十足發行、一俟非德國之賠款問題解決後、各國對捷克匈牙利與布三國亦將與之締結與此同樣之清償辦法、（路透）

念三日巴爾電 今日瑞士地方當道歡宴國際銀行新董事、瑞士國務總理穆泰致辭、稱國際銀行之範圍與宗旨、開世界史上之創舉、瑞士因始終處中立地位、保持中立政策、故選爲行址、嗣瑞士財政專家柏福曼教授演說、對於外間因國際銀行設在瑞境、恐將危及瑞士幣制之疑慮、有所解釋、（路透）

魯各縣財政局長

濟南快訊云、山東省政府委員兼財政廳長袁家普、爲統一全省財務行政起見、前經改組各縣財政局、考試訓練各縣財政局長、分別委任、限令十九年一月一日一律成立辦理、迄今業已數月、茲覓得目前全省各縣局長姓名披露如下、歷城趙同源、章邱王乾清、鄒平孫憲周、淄川高仁繼、長山孫寶鏞、桓台于孔訓、齊東楊芳庭、齊河楊鳴岐、濟陽賀炳午、長清唐一言（因事撤差尚未定）、博興崔星符、高苑耿得志、博山李守中、泰安劉庭筠、新泰王世荃、萊蕪畢全漢、肥城朱家惠、惠民張汝湘、陽信史泰峯、無棣高鳴陽、濱縣馬蘭齋、利津李貽壯、樂陵張蘭貴、霑化學海、蒲台崔官亭、商河王全瑞、青城王杏林、滋陽宋明山、曲阜顏振鴻、甯陽張樹聲、鄒縣劉靈源、滕縣秦仲養、泗水李延年、汶上馬居常、峄縣孫傳玠、濟甯谷裕汾、金鄉黃佐卿、嘉祥吳楠僧、魚台劉星斗、臨沂王家瑞、郯城鄧庭鑒、費縣門綸遠、蒙陰楊占魁、莒縣孫措民、沂水周作人、菏澤新候長、曹縣武桂馨、單縣朱鴻鈞、城武王振元、定陶張以增、鉅野王瑞梅、鄆城吳勳先、聊城烏齊容、堂邑念內辰、博平陳鳳翔、茌平周茂筠、清平李蒲軒、莘縣馬作霖、冠縣周學閔、館陶張芹、高唐田士傑、恩縣洪毓秀、臨清田澤溥、武城咸伯雲、夏津王金芝、德平閻曉東、平原張元一、禹城孫興渤、陵縣于志清、東平吳徵淸、東河許崇乾、（中略）陽穀申鴻漸、壽張馬朝英、濮縣高世傑、朝城孟昭清、觀城王廣變、范縣丁宗梅、禮山賴聲揚、蓬萊劉靖之、黃縣張春芳、棲霞林書堂、招遠潘振聲、萊陽邵人涵、牟平楊寶齋、文登掖縣宋振榮、平度張輝、掖縣曲延楨、海陽高鼎述、唐縣丁熙績、昌樂趙一鶴、庚濰縣劉象義、高密傅駿、名臨朐王墨劉民生、益都田鴻仁、壽光王仲鶴、廣饒李開平、

倫敦五强海會條約內容

▲內分五部六十節

世界倫敦訊 五强海會條約全文共分五大部、約六十條、內容大體如下、

▲第一部 第一部包含關於主力艦及航空母艦之規則、（第一節）關於主力艦補換之休日之規則、（第二節）關於主力艦拆毀之規則、（第三節）航空母艦之界說、（第四節）關於不滿萬噸之航空母艦之規定、（第五節）關於航空母艦分類之規定、

▲第二部 第二部包含各種戰艦之解釋、（第六節）說明水上及潛水各艦計量之方法、（第七節）說明潛水艦之型式、（第八節）說明置於限制範圍以外之各艇、（第九節）說明一九二二年華會條約中關於航空母艦之界說之變更、（第十節）說明關於建造戰艦所應造報告書之性質、（第十一節）關於各種艦廢棄之規定、（第十二節）特別役務艦之說明、（第十三節）包含下列各項、（甲）關於各船補換之規定、（乙）關於各艦廢棄之方法及其必要手續與潛水艦之保留之規定、（丙）特別役務艦之清單、

▲第三部 第三部包含英美日三國間關於補助艦及其噸量清單之協定、（第十四節）關於每一國所將保有補助艦之協定、（第十五節）關於巡洋艦及驅逐艦之界說、（第十六節）載明每一國所將保有輔助艦之總量、（第十七節）說明輕巡洋艦及驅逐艦間移換之噸量、（第十八節）關於美國對大巡洋艦有選擇特權之規定、（第十九節）關於所將造新艦之標準及補換之規定、（第二十節）關於超速開始建造工作之一種特別諒解之規定、（第二十一節）關於安全保護之規定、

▲第四部 （第二十二節）關於潛水艇之不當使用之規定、（此項規定將包入條約正文之內、不作宣言形式）、

▲第五部 （第二十三節）關於本約效力之規定、（包含關於一九三六年後建造自由之保留）、（第二十四節）關於本約之批准及批准書之送達之規定、（批准之各約文交英政府保存）、（第二十五節）關於英政府以本約批准完成宣告世界之規定、

英飛機失事

▲二航空員殞命

二十三日倫敦電 英飛機一架在開羅停機場失事、航空員二人殞命、傳說此機即載日前英太子由凱通乘以飛抵開羅之機、其實非是、英太子現乘輪往馬賽、星期五晨可到、如氣候晴好、即乘飛機返倫敦、（路透）

請國聯干涉獨裁

南斯拉夫民黨

廿二日貝爾格勒電 南斯拉夫之克羅特國民黨代表、雖遁跡海外、猶於國際聯盟、請求干涉塞爾維人之獨裁政治、特克羅特農民黨前副總裁今日又代該黨一千五百八十名代表上書國王、表示忠王家信服政府云、（國民）

英埃談判報告

▲埃政府開會研究
▲蘇丹權利須保持

二十三日開羅電 埃及信差由倫敦乘飛機來、昨夜抵此、攜有埃及代表關於英埃條約談判之報告、政府各大員立即開會研究此報告、至今晨二時始散、後又集議、午後仍在會中、據阿剌伯文報紙稱、埃及人民一般輿論贊成倫敦埃及代表之態度、埃及不能拋棄其對於蘇丹之合法權利也、（路透）

日議會論戰開始

▲野黨攻擊政府
▲質問戰

二十四日東京電 第五十八議會業已開幕、預料議會必於軍縮問題、綱紀肅正、金解禁、失業等各問題、惹起波瀾、關於軍縮問題、政府擬令井上藏相應付野黨之質問、從財政上見地駁之、政友會以野黨資格、二道彈劾政府之秕政、使其主張爲一般國民所諒解、二十五日之質問戰、由犬養總裁親自出馬、提出軍縮問題、質問首相、與第一休息室之尾崎行雄、以綱紀肅正問題、攻擊政府、尾崎以綱紀問題、質問濱口首相、安達內相、小橋一太之責任、並列舉選舉干涉事實、質問安達內相、又國民同志會之武藤山治、將發揮其得意之經濟論、以解禁問題爲中心、質問藏相、犬養與尾崎聯袂活躍於議場、尚爲二十年以前之事、故明日必惹起一般深甚之興味云、（電通）

蘇省會城市建設計劃

全市分爲三六區

（鎮江特訊）江蘇省建設之整個計劃、早由省會建委會擬好、對於交通之設施、尚須共同解決者、爲省會之城市計劃、便利交通、按照省會區域之擴充、將來分區劃定、估計實施、甚爲廣大、茲將區域與全市之特別區、分爲三種、實施分區、茲將要略述於下、

▲園林區 金焦南山北固山一帶、係本市之名勝、遊覽者必爲士人、以江山四方之勝蹟、劃爲園林區、不獨以游覽爲意、修建以道、且可植樹木、調劑全市空氣、保存古蹟、

▲舊市區 城垣之西門外、係舊有商業區域、乃鎮江全市精華所在地、惟街道險隘、建築簡陋、欲重行建設、非有絕大破壞不可、茲擬製定計劃、逐步改善、

▲商業區 以北固山東西之濱江地段、將來沿江一帶、劃爲商業區域、堆棧比連、碼頭行列、將建築公司商號、開闢縱橫幹路、並以一等幹路與南北兩火車站相聯絡、可收全市平衡發展之效、

▲住宅區 省會實施區域之西南部份、境地清幽、交通便利、介於商業區市廛區之間、又介於東西兩大商業區之間、南北與行政區相連、地勢均有合於住宅之建築、特殊情形、故住宅區之規畫、即如此分配、

▲市廛區 以省會實施區域之東南部份、因其地位適中、又介於兩住宅區之間、接近車站、商業與車站之間、且爲一端之運輸、貨物均有相當之便利、聯絡之區、市廛區之量、本計劃行、

▲行政區 政區之規定、以對外之交通言、有長江水道、對內之交通言、有南北幹路之便、陸地以南北幹路直達南門、車站四通八達、全市交通、幹路應付之功、位置均衡、勢扼要津、收高闊之形、濱大江、北接園林區、雄偉、金焦在望、北固前色云、（二三）

民智書局 最近出版譯著新書

帝國主義與文化 定價大洋三角五分

英國武爾佛著 鄒繼枚譯 本書著者對於以近代資本制度爲基礎之帝國主義政治，向持反對論調。武氏平日所發表之各項著作，大多偏重於帝國主義表裏的解剖，給吾人以詳細關於此種之智識與評判。本書尤爲武氏之重要著作。在本書中用歷史的筆調，指出帝國主義與弱小民族衝突之關於文化之種種造因，並追述帝國主義在亞洲及非洲等處之侵略情形，而歸結於推行國際聯盟制度，以消弭世界之紛爭。在本書中處處可以見到著者博大之見地與深厚思想，爲一般「偏見」的歐洲學者所莫及。譯筆忠實，頗能表現出原著者之精神，篇首更有長篇序言，尤可爲閱讀本書之重要參攷。

戰後新波斯 Vincent Sheran著 劉奚叔譯 定價大洋五角

近年以來東方民族運動，風起雲湧，使黑暗已久之東方各民族，有一線之曙光。波斯之民族運動亦爲世界人士所注意。本局特約劉君將本書譯出，以響國人。本書內容係自一九二一年波斯王李查之創業起，將波斯民族近年來奮鬥之情形，作歷史的敍述，源源本本，成系統的歷史線索；而於美，英，及蘇俄在波斯之互鬥，尤有詳細的解剖。著者並於本書之後數章，分敍波斯之教育及婦女問題，波斯之景物與社會生活，以及波斯人民對外之態度，至爲詳盡。我國關於戰後之波斯，向無專書，此書實爲國人研究波斯問題之唯一的要籍。

最新官廳會計學 吳蕚編 定價大洋八角

本書體例，以準諸現行會計法令，並參用會計學原理爲主。本書中關於會計程序各章，如繳款支款，編造預算決算及辦理交代等事項，俱係根據現行財政法令，以次敍述，悉合實用。而於官廳簿記一章內所列各種帳表格式，尤爲周密。足供商業學校及各財政機關人員研習參攷之用。

現代心理學 高中適用教本 日本久保良英著 張顯之譯 定價大洋七角

本書係一種關於現代心理學概論之良好的教本。首論心理學之定義與研究法。次論心理學說之變遷，及心理學之分野。以後則分論動物心理學，兒童及青年心理學，差異心理學，應用心理學，異常心理學，社會心理學及民族心理學等類，每類均有最詳明之解說。對於心理學之各方面，爲分門之解敍，國內所出版之各種心理學書籍，當無有其詳盡者。其後並於心理學上之特別問題，爲個別的分析，尤爲難得。書中並附有近代各心理學家之肖像，更爲珍貴。全書篇幅相當，足供高級中學心理學教本之用。

日報所載

中日關稅協定全文

中日關稅協定、尚未正式發表、十四日大阪朝日新聞披露其全文及附件、譯文如下、

▲協定本文 第一條、(關稅自主權)中日兩國承認關於貨物輸出入稅率、復進口稅並噸稅、各從其國法而規定、日本承認除條約上關於中國關稅復進口稅通過稅及噸稅之制限、並承認其自主權、第二條、(關於關稅之最惠國及內國待遇)、對於中國關稅、並復進口稅通過稅其他類似內國課稅、(常關稅、沿岸貿易稅等)、並一切關係各種課稅之事項(課稅價格之計算方法、課稅繳納手續)、予日本以即時且無條件之最惠國及內國待遇、第一項規定關於以政府及人民爲本位之中國輸出入貨物之內國及最惠國待遇、等二項關於輸入中國之貨物輸入稅並內地通過稅噸稅之最惠國待遇、(直接輸入及第三國通過時均包括在內)、第三項關於由中國輸出貨物之輸出稅復進口稅通過稅及同樣之內國課稅、並其關係事項之最惠國待遇、第四項關於在中國之日本船舶噸稅之最惠國待遇、(應依船舶之國籍、不問選用者之國籍)第三條、(本協定與將來新締結之中日新通商航海條約之關係)、本協定第一條及第二條之規定、及本協定附屬各公文、(除第四附屬書)構成將來新締結之中日新通商航海條約之一部、第四條、(協定文字)正文用中日英三國文作成、解釋上有疑義時以英文爲標準、第五條、(本協定之效力發生時期)本協定自簽字蓋印之翌日起算、至第十日即發生效力、

▲附屬文件 第一、(關稅互惠協定)子、第一項、(日本物品)日本國領域內所生產或製造之品輸入中國時、中國應以同表所定、對於該項品目之稅率爲最高稅率、自本協定實施之日起、維持此種辦法三年、(但雜品定爲一年)丑、第二項、(中國物品)中國領域內所生產或廠造之物品輸入日本時、日本應以該表所定、對於該項品目之稅率爲最高稅率、自本協定實施之日起、維持此種辦法三年、一、對於未附內、記號之稅號、中國得在不超過從價二分五厘之範圍內、保留增加稅率之權利、二、從量稅以現行稅率爲基礎、或以一九二八年稅率委員會之課稅價格爲基礎、三、中國對於稅號第五十一號輸入棉紗、保留課以消費稅之權利、(此爲對於中國紡織所課之稅、在均衡上對於輸入棉紗亦課此稅)、四、中國方面之特惠品稅率、甲、本表所特揭出者、除稅號二九九之五幅寬不過四十八先其米達之物、及三另八號非手工品之機械製品外、概與現行日本關稅表該當號數下所記載者相同、乙、夏布適用現行稅率、絹織物及刺繡物之現行奢侈關稅、自十成減七成、第二、(滿鮮陸境特惠關稅之廢止)免除滿鮮陸境、(安東及間島)關稅正稅三分之一之陸境特惠關稅、自本協定實施之日(自正式簽字之翌日起算至第十日發生效力)起四個月後即行廢止、第三、(厘金廢止)對於廢止厘金常關稅沿岸貿易稅通過稅及類似之國內課稅之日本要求、中國應照會日本聲明、現正努力從速實行廢止、並由中國政府發令自一九三零年即本年十月十日起、廢止厘金、現正準備實行廢厘、第四、(債務整理)(中國已答覆、對於甲、每年由關稅收入項下、蓄積五百萬元、乙、本年十月一日或以前、招集國際債權者會議、討論債務整理之具體案、表示同意、第五、(從略)

▲議事錄 關於債務整理之第四附屬書、不適用本協定第三條、換言之、關於債務整理之第四附屬書之規定、並不構成將來締結中日新通商航海條約之一部、

▲日方互惠品目 因中日新關稅協定、而課以互惠稅率之日本物品如左、生棉布、漂白或染色棉布、印花布、絲染棉布、海產物、穀類、琺瑯、鐵器、鈕扣類、洋傘、

滿站俄軍無故放炮

我方已提抗議

哈爾濱通訊、因蘇聯陸軍、於滿洲里附近、繼續示威放炮、四月十九日、日本駐滿領事、乃親往俄境八十六號車站、非正式的向蘇聯方面要求停止軍事行動、良以自四月六日、蘇聯炮彈落入滿洲里境內、并九日、且落在鐵路機車房之附近、除日領事作非正式之請求外、中國駐海拉爾道尹、亦向駐滿俄領、正式抗議、近數日來、已無炮彈落入滿站、但蘇車仍繼續在華界附近、操演示威、重炮放射之聲、在華境內、仍復時有所聞、因蘇聯此種軍事行動、商業極爲蕭瑟、據滿洲融住民所談、蘇聯示威之目的、即在防止中國邊境資本主義的企業之復活、以免危害俄界內社會主義的企業之發展云、

贛粵軍克復信豐

▲朱毛竄三省交界處

南昌通信共匪朱毛前因粵軍吳文獻率兵六團由南雄進擊、乃竄入信豐、除公宇一律被燬外、殺斃之無辜、在百人以上、茲得贛州十八日電訊、朱匪既踞信豐時、十一師金漢鼎部之三十五旅張興仁及周團即馳赴信豐兜勦、同時粵軍吳文獻亦派兵越境入贛會勦、內外雙方夾擊、將其消滅、詎朱匪早已得訊、乃於我軍未到之先、即行退出信豐經古陂東竄安遠、勢將由會昌尋鄔筠門嶺逃三省交界處(贛粵閩邊)或出武平再擾閩汀亦未可知、十二師在贛南之朱楊蕭各部正追擊中、又據省府得勦匪總部消息、鄂英旅進勦新喻之彭匪、張旅勦雲都興德黃公界、及成朱兩旅追勦贛西彭德懷殘部均甚得手、(四、十九)

意使抵廣州

粵訊、意公使決定來省行程後、即由駐港意領事致電報告省市政府、省市政府接電後、派定梁植槐等準備招待、并由海軍司令飭炮艦屆時鳴炮致敬、意公使即於(十三日)由港偕其女公子乘座炮艦首途來省、是晚夜深、該艦已駛抵省河、至昨(十四日)上午八時許、市府秘書梁植槐、及海軍部代表即乘電輪開赴砲艦迎接、是時由海軍兵艦鳴砲二十一響致敬、意公使即在天字碼頭登岸、隨即赴省市政府拜會陳主席林市長等、即由市長梁秘書植槐招待往省政府拜會陳主席和、是日陳主席適因政躬違和、未有返省府辦公、特由林市長雲陔、民政廳長許崇清、鄧廳長彥華代表接見、意公使抵省府、由許廳長、林市長在花廳延見、互道寒暄、少頃、意公使即與辭、隨轉往市政府、由林市長雲陔、梁秘書長藻鑑、梁秘書植槐等接待、約數分鐘、意公使即辭退、最後再赴東山陳公館問候陳主席、始返沙面意領事署休息、省政府方面、預定是日下午二時在省府花廳設餐歡宴、陳主席因政躬違和未有到府、由省府各委員、各廳長、林市長、市府秘書張鏡輝、梁植槐等陪席、惟意公使屆時亦因政躬不甚舒適未有到會、祇派該代表赴省府道達一切、並誌歉忱、省府各要人遂與代表聚議、至三時許、盡歡而散、至市政府方面、則於是日下午五時、在東山退思園設茶會招待、由省府各委員廳長、各局長秘書參事等陪座、至六時許、盡歡而散、陳主席本擬親自赴沙面回拜意公使、惟因政躬違和、特派許廳長崇清代表前往、林市長亦於是日下午三時許、赴沙面意領署回拜云、意公使定於十五離省返港、省市當局、已準備屆時前往送行云、

桂省軍事談

粵訊頃據蔡師部某高級軍官、由前方回省、對記者稱、該師部與第二零旅長區壽年部、及特務營等、現仍駐於興業屬之山心墟、沈光漢旅、及李揚敬旅一部、均駐橋墟、現我軍遲未向敵進攻、因桂軍在貴縣堅築防禦工事、及佈設生鐵網、並掘有地穴、以避飛機、所有該處大小船艇、均被桂軍討用、難以渡河、如以海軍艦隊、由大河直駛、則該處河道、水淺、有戰鬬力之兵艦、則食水過深、不能駛上、如以其他淺水艦進攻、、而潯州附近河道之高山、均爲敵軍防守、并築有防禦工事、架設水機關大炮、以防我軍艦之進攻、尤不易破、故我軍六八兩路均進至潯貴附近、隔一衣帶之水、暫緩前進、現陳總指揮已設法架搭浮橋、及備種種渡河器具、以便我軍直冲攻敵、惟近據探報、桂軍現極散漫、陳總指揮決要細心搜索後、然後始下總攻擊、故我軍現未向敵進攻、即此之故、並聞陳總指揮、以蔣師全部担任攻貴縣前鋒、即該師已進駐貴縣對河某鄉、則雙方劇戰、當在貴縣方面也、至六路軍及靈山一帶、余香兩師、俟我軍進攻貴縣後、即向潯州橫州進攻、現香師仍駐靈山、已準備向橫縣敵側之勒行墟、進攻橫縣、擬由那樓出之余漢謀師、以擊敵背、以六路軍永淳、以擊敵之右、現當局仍注意偵查鬱林博白及欽廉高州等處、有無敵軍伏匿後、即令前方各部大舉進攻云、

東北安置被難僑民

撥地三萬响使耕種救生 待遇俄人可稱仁至義盡

▲撥地起因 (十一日遼甯通信)居住額爾古納河及黑龍江之各地之俄人、此次受中俄戰事之影響、均紛紛離去原住地點逃至哈爾濱、由難民賑濟會收容、業有數月、其中破產者數千之衆、日有多人因種種關係、不能返回原地恢復自己之事業、現時仍須由賑濟會法救助、而使其能自存自立爲止、於是哈爾濱難民賑濟會、商請江省廣信公司、在興安嶺迤東劃出區域一段、使俄國難民前往務農、雙方接洽情形、頗爲圓

議、

▲當局意見 現時俄僑之狀況、頗爲東北當局所注意、東北政治委員會對此問題曾有討論、蓋東鐵裁撤之俄員、約達二千人之衆、因以俄僑之景況、愈加難窘、東北當道亟欲設法挽救、司令長官張學良、諭知各委員、對此問題各人有何意見、盡可發表、當時江省主席萬福麟、謂俄僑中多有善於技能者、不但俄僑即一般俄人均可謂富於技能、可以發達中國之實業、此種見解、吉林主席張作相、亦表同意、於是司令長官張學良、即請張萬兩主席、對此問題、加以考察、應如何設法、方可爲俄僑覓待工作、現聞東北政治委員會、決定撥出荒田使俄僑耕種、並放給借款、不收利息、東北政治委員會、一俟接到林江兩省主席詳細報告後、即實行原定之計畫、

▲移住俄民 江省廣信公司、業得省當局之許可、在富拉爾基西南九十里地方、即雅魯河流域內、廣信公司有地三萬響、劃出一段、使俄民前往耕種、俄國難民每家欲租地若干、聽其自便、所有地畝則由廣信公司出資耕耘、若租地在五十響之民戶則撥給中國式之寬大房子一處、或給款暨才料歸其自己建築、每三四十家則挖井一所、公共使用、若種菜園子一響半、亦可撥給房子一處、並將不能耕種之地、每十家則撥給一百響或一百五十響、作爲牧畜之用、

▲收租辦法 牧地并不收租、而收租者僅爲耕種之地、第一年每響規定收糧、(糜米)四石、第二年每響五石、第三年每響六石、所租之地宗期九年、地租之徵收、則與中國移民所納之地租相同、或另商訂之、俄國難民對於所租之地、於每年年終欲退租時、可聽其便、若轉與他人、於每年內任何時均可、如遇不收穫時、則地租即展至明年補繳、第一年最好種糜米及燕麥、其耕種之地則畫歸一處聯接、以免零星、而對於漁獵、打草及砍伐木柴等項、若爲自己使用、則不另收費、惟僅限於公司之地段內、若在官地則照普通章程辦理、小樹則在三十里以內、大樹則在六十里以內、所有村落將來沿雅魯河各支流面排列、至於家數、則視地點之廣狹、再爲規定、若租地不滿五十響者、亦撥給房屋居住、惟在二家或三家以上、則按照五十響計算、凡有車馬者、可運送材料由富拉爾基、至該處、而無車馬者、可代替公司建築房屋所有才料、由公司預備將來木工定爲一百元、房蓋工定爲一百元、泥土工則爲二用五十元、

▲目前救濟 現時在哈爾濱之難民、均已破產、分文無有、是以賑濟會、對於目前救濟、現又設法借以款項、以便購買子粮及在未收獲前之生活費、現有江省俄國富商施在闊夫、又賑濟會之請求、有江省預備糜米白面及鹽等物、以備難民借用、至收獲後還之、施里尼闊夫、並可用機器代種糜米、每響收費四元、惟據施里尼闊夫之意見、若在該處播種糜米、則用人力較用機器相宜、因華人種糜米、每晌工資僅爲二角、每日可種十晌、廣信公司於四月底、即前赴該處耕地、並開工建設房屋、移來之俄國難民、初時須挖窰而居、或住在公司之賬房內、至六月一日耕地、及建築房屋之工作、均可告竣、彼時俄人有接即可着手種地、公司並備牛隻甚多、供其使用、此應另爲定約、將來每人由廣信公司發給執照一紙、以免途中發生阻礙、哈爾濱難民賑濟會、現在業已開始募集、每日辦工時間、定於午前十時至午後一時、聞現時願往報名者、業有六十餘人云、

上海搬場公司
首創第一
搬夫四名不取分文
租車每小時四元
第一站大世界西首｜電一六一三九三
第二站河南路橋堍｜話一一八七七
第三站東百老匯路｜中一六一三九四
搬運傢俱嫁粧行李
成績最好

秀琴康強鄰兒無恙

深感嬰孩自已藥片之功

秀琴係浙江佛堂朱君宣聽之令嬡、即圖中坐在其母之膝上者、朱君前任縣議會議長并商會會長、現在佛堂經營書業、他說『小女秀琴現年四歲、生即瘦弱、百病叢生、殊難調護、雖服各藥、均屬徒然、後閱嬰孩自己藥片仿單所述各節、恰合小女情形、乃試投之、果然病狀漸稀、身體日壯、現已康強矣、嗣遇鄰兒有患兒科各症者、試以此片亦均奇効、洵嬰孩聖藥也』

嬰孩自己藥片乃韋廉士醫生藥局爲小兒特製之靈藥、統治嬰孩食積 便祕 肚疼 發熱 泄瀉 嘔吐 傷風 痰厥 蛔蟲病症 出牙痛苦 胃口不開等症

每瓶六角六瓶三元郵費免收 遠東總發行上海江西路六十號韋廉士醫生藥局 各埠藥房均有出售

魯省十九年度預算案

歲入共二千八百八十八萬餘元 歲出共二千八百六十六萬餘元 收支兩抵應餘洋二十萬餘元

濟南快信云山東省十九年度預算、前經省委兼財政廳袁家普、呈請省府規定期限、令行各機關、擬具標准概數、發交預算審查委員會、詳加核定、復經財政廳預決算編審委員會、依據十八年度預算案、並參照中央頒編製十九年度預算要點、逐項審查、計歲入經常門概算、較之上年科目略有變更、共分二款、第一款稅捐收入、包括畝賦、貨物統捐尚雜各捐稅等、第一項田賦一千四百八十九萬七千二百〇九元、比較上年預算、增列二百萬元、第二項地方貨物統捐四百六十萬元、比較上年減列六萬五千元、第三項、正雜各稅、(如契稅契紙的計冊費、牙稅、油稅、牲畜稅、屠宰稅、龍口漁沙稅等、)一百八十六萬〇一百七十六元、比較上年增列十一萬八千五百元、第四項正雜各捐(如膠濟鐵路貨捐洛口斗捐等)八十萬〇九千元、比較上年減列六千〇五十五元、以上四項共列洋二千二百一十一萬六千三百八十五元、增減兩抵、比較十八年度預增列二百〇萬七千四百四十五元、第二款各項收入共分十六項、第一項省政府公報、及行政訴狀費收入二萬九千九百十元、比較上年增列三千三百二十四元、第二款民政廳公價二千四百二十八元第三項財政廳公報一千二百元、第四項教育廳各項收入一萬六千三百九十元、比較上年增列一百八十四元、第五項農礦廳各項收入六十九萬四千四百九十三元、比較上年增列五十七萬九千八百七十五元、第六項工商廳各項收入一千八百、比較上年減列九千九百七十四元、第七項建設廳各項收入三百五十三萬二千二百八十九元、比較上年增列一百二十二萬七千四百六十六元、第八項司法收入三十二萬〇八百三十八元、第九項地方公產清理處收入四十萬元(係新增數)、第十項、濟南市政府各項收入、六十二萬二千五百二十二元、比較上年增列三十萬〇二千一百五十元、第十一項烟台市政府各項收入三十萬另二千四百元、比較上年增列二十一萬四千八百四十五元、係由正雜各捐項下移來、第十二項龍口公安局收入三萬另五百二十八元、比較上年刊列一萬四千一百二十八元、第十三項運牛出口護照費收入七十五萬元第四項官紙印刷局純收入六萬元、第十五項中國興業銀行官股生息六千元、第十六項鹽道門口房租一百四十四元、以上十六項共列洋六百七十七萬另六百七十二元、比較上年度(十八年)預算增列三百二十二萬另九十一元、本屆歲入概算總計第一第二兩款列洋二千八百八十八萬七千另五十七元、比較上年預算共增列五百二十七萬七千五、三十六元、至歲出概算、經臨各費、各分九款、歲出經常費第一款黨務費列洋八十九萬七千元、係由中央新定修正山東省各縣市黨部經費一覽表、經常費照舊、案核核臨時費未列、以故該廳依據彙編、比較上年減列十六萬一千四百元、第二款內政費列洋八百五十三萬九千二百四十四元、比較上年增列一百七十一萬八千五百四十七元、第三款財政費列洋二百五十二萬三千五百一十元、比較上年增列十四萬八千另五十二元、第四款教育費列洋二百二十萬另四千九百二十三元、比較上年增列三十一萬五千八百八十三元、第五款農礦廳列洋四十九萬七千五百九十九元、比較上年增列十八萬五千一百五十六元、第六款工商費列洋二十五萬八千五百四十四元、比較上年增列一萬另三百五十六元、第七款建設費列洋二百十八萬三千四百六十四元、比較上年增列三十二萬另八百一十七元、第八款司法費列洋一百八十萬另七千九百二十八元、比較上年減列三十萬元、第九款特別費列洋七十萬元(係分年攤還前政府任內之軍事墊款、)以上九款共列歲出經常費一千九百六十一萬二千一百一十二元、歲出臨時費第一款黨務費無、第二款內政費列洋二百零二萬七千九百元、比較上年增列一百一十九萬七千六百元、第三款財政費洋四千元、比較上年減列一萬四千元、第四款教育費列洋四十四萬二千六百二十六元、比較上年減列五萬三千一百七十三元、第五款農礦費列洋二十一萬二千一百一十四元、比較上年增列十三萬六千一百一十四元、第六款、工商費、列洋二十六萬三千元、比較上年增加七萬八千元、第七款建設費列洋三百零二萬六千二百元、比較上年減列四十八萬六千零二十四元、第八款司法費、列洋七萬五千元、第九款總預備費列洋三百萬元、比較上年增列一百五十六萬元、(但動用時須經省府提交常會議決通過、方得支領)、以上九款共列歲出臨時費九百零五萬另八百四十一元、本屆歲出概算、總計經常臨時兩費列洋二千八百六十六萬三千另五十二元、比較十八年度預算、計增列洋四百九十八萬一千一百二十一元、以歲入歲出概算比較、收支兩抵、計長餘洋二十二萬四千另五元、在本屆編製預算之標準、除增加事業費、核減行政費、業經財政廳審查完竣、彙成表册、呈請省府提交第八十次常會議決、付審查、指定六廳長及省府秘書長劉復爲審查員、業於昨日(二十日)上午十一時在經財審委會、開審查會、擬將審查結果提出省府第八十二次常會通過公佈施行云、

百勝公司

百代高亭唱機唱片 銀盾屏軸 電相徽章 地址上海南京路新世界東首大慶里口 電話一六八九六

百樂膏治新舊久爛爛腳凍瘡潰爛一切濕瘡毒瘡小兒胎毒熱癤婦女陰瘡各種瘡毒拔毒生肌效速如電不驗還洋每包二角匣五角另洗瘡藥粉二角歡迎批發上海望平街晶報館 ▲百樂藥房啓

上海 江灣東北 公墓

建築墳塘運柩等事▲均可代辦▼接洽處北蘇州河德安里九弄電話北二六〇六▲章程函索即寄

CHINESE OPTICAL COMPANY 精益 OPTOMETRISTS & OPTICIANS

戴眼鏡爲目光計 請戴用精益眼鏡 驗光準確儀器精良 品質高尚價格公平 上海南京路新世界東首 精益眼鏡公司啓

凡痛靈藥片，係淡黃色，福康西藥店，發行已六年，久荷醫界公鑒，嗣又再四研究，精製一種白色

最新萬痛靈

係有機化合，功效更妥更速，服後立刻痛止，

主治 各種神經痛如 頭痛 面痛 牙齒痛 胃痙痛 腸疝痛 腸肋痛 關節痛 坐骨痛 婦女月經痛 及外症手術後創痕痛 船暈 車暈等均極效驗

價格(藥片)每十片售三角 每一百片餅售二元二角 黃色者更廉 各大藥房均有代售 函向本店郵購亦即寄不誤

上海南市虹橋西首 福康西藥店發行

唐拾義久咳丸

革咳防癆

上海廣西路角 父子大藥廠 每瓶一元 各埠經售

大屠殺

湖州小溪口匪殺四百人

湖州通訊、湖屬長興小溪口、僻處山鄉、四面叢山環抱、匪徒皆以此爲匿跡所在、而該地尤多河南客民、而匪徒河南人、該鎭有客民尙澤甫、家資富饒、平時行跡不檢、竟充匪黨首領、最近爲保安隊悉將其捕獲帶案、因而引起尙匪羽黨含恨、遷怒於小溪口商民、竟於昨晨(二十二日)九時許、集合大股匪徒、持機關入該鎭上、不問情由、逢人卽殺、受害者達四百餘人、令人聞之酸鼻、事後卽呼嘯而逸、劉匪指揮部聞訊、卽派特務連前往追剿矣、

錫常省道進行訊

無錫通訊、錫省省道(無錫至常熟)業由本邑縣政府建設局令衛布告實施徵工築路、原定本月十五日開始工作、旋因天雨、展期三日、限於半個月中完成、縣局方面、雖督同各區積極進行、故各區鄉民大都觀望前不、而全部工程、需款四千餘元、本縣尚無該項的欵指撥、姚建局長對此頗爲焦灼、曾一再電請建廳核示、惟至今尚無指令、縣政府昨日又奉建設廳訓令、略境內所有省道限期本年年底一律完成、如逢農忙、應先建築橋樑涵洞、俾秋收以後、土方做成、即可通車云、

錫水警編水巡隊

無錫通訊、駐錫水上省公安隊第二區區長毛木君近奉太湖剿匪總指揮部令、因近値剿匪期內、深恐有潰匪竄往鄉間擾害鄉民、應即編組水巡隊嚴密梭巡、毛奉令後、遂飭第六第十兩隊各抽巡船四艘、編組巡隊一隊、日夜游巡、以防水匪、昨日並將編組情形、呈復剿匪總部、

錫廟橋頭發生盜劫

無錫通訊、縣屬揚名鄉廟橋頭地方、有鄉民張和林者、務農爲業、家道小康、前晚十時半、突來口操強北音之盜匪六七人、各執手槍電筒等兇器、用巨石撞開後門入內、張和林夫婦均被執住、搜劫歷一小時、攜贓呼嘯而逸、事後檢點損失、計被劫去現洋衣飾等物約値洋一百餘元、張和林以損失尚輕、故不報縣緝、

三縣團體聯防

無錫通訊、錫澄虞三縣鄉區自衛團體、爲謀地方治安起見、爰特發起舉行聯防、並於前日在陳墅保衛團團部開會討論聯防辦法、到十餘人、經衆議決各鄉自衛團體、分爲四組、第一組張橋黃土塘寨河塘橋、組長陳志山、第二組羊興嚴家橋東湖塘衛家塘、組長蔣振鐸、第三組顧山陳墅長涇兆潤、組長高志翔、第四、祝塘濮塘陸家橋、組長何有富、推定鄧歐勳何有志夏錦春等三人爲正副主任、主持聯防一切事宜、並議決每週會哨一次、每月大會哨一次、議畢散會、

蘇市府取消

蘇州市政府、自經省政府議決取消後、蘇市民衆表示反對、電省請求收回成命、省府因已呈請國府行政院核示、故對於民衆請求、均未答覆、前日晚間、本埠報館由省方長途電話、謂取消蘇州市政府、已由行政院令省覆議、方謂市府取銷、可不致成爲事實、乃昨晨本埠明報續得省電、知市政府取銷、已由行政院通過、並經令行省政府遵照、省府且已電令市長陸權剋日晉省、面諭交代事宜、惟縣政府尚未奉到省令、故尚未預備接收手續、

太湖內打撈匪械

蘇州通信、太湖剿匪總指揮部二十八團第一營、前在蓮花兜剿匪、方死傷甚衆、擊沉匪船、多至三十餘艘、當時匪械拋棄入湖者頗多、近日由湘城市保衛團在蓮花兜一帶打撈匪械、旋在水底撈起機關槍一架、就近送交二十八團第一營驗收、轉解團部、即由姚團長派團副將前項機關槍解送來蘇、送請剿匪總指揮部驗收、

車坊殘匪已竄走

蘇州通信、縣屬車坊鄉大窰港、前日到有匪船十餘艘、匪約一百餘名、此間水上公安第三署據該鄉急報後、正擬派隊往剿、嗣得續報、知匪船已向陽澄湖方面而去、除由三區署電達駐崐山之二十八團、請派隊協勦、及令所部之十二隊隊長李國楨、督隊堵截剿捕外、復令十一隊隊長徐偵英、率帶所部師船、馳往嚴剿、據聞該股匪盜、係在浙江被擊之潰匪、鎗械不全、且半多受傷之匪、一經圍勦、不難悉數殲滅也、

蘇城酌設女廁所

蘇州通信、我邑街市間廁所之多、甲於他縣、近雖經市政府迭次取締、而街頭巷尾之廁所、仍隨處可見、外來人士、早認爲蘇市之特點、但廁所雖多、而女廁所則獨付闕如、男子更急、得以隨處排洩、而婦女出門、偶爾內急、竟無處更衣、此亦男女不平等事也、玆悉縣建設局長現奉建設所第九十號訓令、飭即籌設女廁所、以便利婦女在外更衣、聞該局以設置女廁所、未便若男廁所之簡單、故擬先就繁盛之處、如觀前北局閶門大街及城外馬路等處、擇附近僻靜之所、酌予設置、餘俟寬籌經費、再行繼續籌設、

武進縣長檢閱警隊

武進通訊、吳縣舉行二十三日下午三時許、在體育場檢閱警察隊一中隊一分隊、二中隊兩分隊、次擇演連環教練及排教練、末欽縣長訓話、多勗勉及希望之詞、

武進公安局長赴澄

武進通訊、本縣公安局長李冷調升江陵縣長、並奉命查案、二十三日有省警察隊由第四大隊長余世梅率領來武、約二百五十餘人、在大北門外江陵碼頭乘船開澄、張隊由李充唱時指揮、李決待張縣査案呈復後、再行接事、

皖北賑欵領到

蚌埠通訊、安徽省政府前在蚌設臨時辦事處時、鑒於皖北各縣、亟應實行施賑、與決發賑欵五萬元、以備救濟之用、由間地方善後會委員張佩秋、月初特赴省具領、業已如數領到、日前携欵返蚌、此五萬元之賑欵、按照皖北二十一縣及有特殊情形之蚌埠、分甲乙丙三等支配、甲等每縣四千八百元、乙等每縣二千元、丙等每縣一千元、蚌埠在去歲石友三部叛變時、損失頗鉅、故列爲甲等、除去四千八百元外、尚有四萬五千二百元、已通知各縣派員來蚌領取、以便施放云、

嘉興輪被匪截刦

吳興通源局小火輪順發、逐日自湖開嘉興、或由嘉興開湖、昨日(二十二日)上午十時三十分、該輪拖公司船一隻、(名新湖)載乘客二十餘人、自嘉興啓程來湖、行經吳興縣屬雙林西鄉雙福橋與南潯橋交界處、時已下午六時許、岸旁突來匪徒三十餘人、開鎗百響示威、強令該船停駛、廿時另來匪船川艘、滿載匪徒二十餘人、泊近隨輪保護之水警巡船、將巡船上之快槍六七支繳去、繳畢、即分頭向乘客按次搜索、約計損失千餘元、歷時三十分、始飽掠而去、聞該輪已漏夜向軍警機關報請緝捕矣、

其父康強其子繼之

廣東商人深感韋廉士紅色補丸及嬰孩自己藥片之奇功

由上方所刊之肖像觀之其子之聰明其父之勤儉或已在閱者計料中矣不錯方應君確係勤儉商人之榜樣彼爲廣州河南寶安蔴廠總理雖貴爲一廠之主且每年出品行銷國內外者數以萬計而彼仍事必躬親雜傭工中操作不以爲忤然而彼雖如是儉約而對於自身及家庭之康健又極注意總不以服用確有治療功能之藥品如韋廉士醫生所出者爲浪費何以知之因其近曾來函自述也其函略云『數年前鄙人身體不佳精神疲憊胃口不開頭暈不眠體方衰弱百病叢生後從舍弟之勸試服韋廉士紅色補丸方得諸症漸退身體漸佳目下神旺力强辦事非常敏捷矣又小兒流民年六歲常患食積腹痛胃呆性暴予給以嬰孩自己藥片數劑卽能飲食如常今且不特諸病悉愈體氣亦茁壯逾恆矣不勝感佩之至』韋廉士紅色補丸係天下馳名補血健腦之聖藥男女適用每瓶一元五角六瓶八元嬰孩自己藥片乃小兒腸胃之專藥每瓶六角六瓶三元郵費均在內 遠東總發上海江西路六十號韋廉士醫生藥局 各埠藥房均有出售

如斯就寢

療治便祕之法莫善於就寢時吞服清導丸一二粒使其微利潤導之功緩行於夜間開胃平肝之効卽見於翌日此丸久已馳名環宇爲療治便離肝火食積肚疼頭痛頭暈面疹口臭瀉利痔瘡等症之無上神品

湖北蒲圻正街廖希聖君來書云『鄙患便祕痛苦萬狀後試清導丸竟能依時如廁不久精力漸增飲食日健今則孱弱之軀已成强壯之體矣』

清導丸各藥房均有代售或直向上海江西路六十號韋廉士醫生藥局函購每瓶六角六瓶三元郵費免收

上海銀行公會會員

江蘇銀行廣告

本行自元年開辦辦理銀行一切業務代理借欵兼營儲蓄滬寧錫通等處均自置堆棧如蒙賜顧無不竭誠優待將本行總分行地點開列於後

總行 上海江西路入十五號 電話總理處一一三五五八 經理室一一二五 營業科一二四五二 電報掛號三九二三

上海堆棧 新垃圾橋北光復路一〇三號 電話四二九三〇

分行 南京 奇望街 蘇州 閶門內德馨里 無錫 竹場巷 鎭江 江邊 南通 新馬路 常熟 縣南街

匯兌處 南京 下關惠民橋 蚌埠 華昌街 收省稅處 清江東門大街

肺葉破爛

嗽咳！皆視爲小恙，惟咳久則肺部大創！肺葉受劇烈之震動，或局部硬化，或破爛！乃成致命之肺癆矣：

助肺呼吸香膠

潤肺滅痰，治咳最靈，能化導頑痰，宣通肺竅，驅散風寒諸邪，咳嗽自然痊愈矣，雖沉重肺癆，服之亦效，痰壅氣喘，更易奏功，

每盒二元 每打二十元

上海五洲大藥房發行 各大藥房均有出售

貪吃傷胃

食量宏大，體質必强，惟貪吃無度，則食停於胃，於是消化力銳減而病矣，

地球老牌麥精魚肝油

爲調補兼施之劑，補精血而助消化，能催進胃囊之蠕動力，使胃部滯積肅清，增正當之飯量，建强固之體質，男女皆宜。

五洲藥房發行 各埠分店及各大藥房均售

飛鷹老牌煉乳

用最清潔及滋養最豐富的牛乳來製造行銷中國垂六十餘年固已馳名遐邇有口皆碑此煉乳向裝大小罐兩種現爲便利惠顧諸君起見又出一種中罐以應社會需求至品質之佳大罐中罐小罐三種絲毫無別各處均有出售隨意選購認明老牌謹防假冒

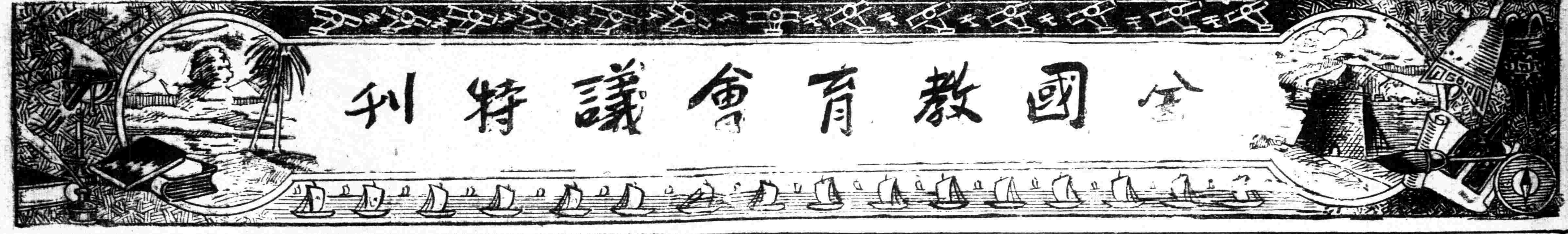

第一次全教行政人員談話

昨日上午開會討論十一項問題

討論結果教部將整理發交辦理

第一次全國教育行政人員談話會、二十四日上午九時在教育部開會

【出席之人員】

出席者蔣夢麟、龔自知、蔣笈、王秉衡、李蒸、陳布雷、黃士衡、王汝翼、陸幼剛、楊中明、孫惠慶、侯鴻增、趙壽慶、張鴻烈、吳家象、劉法曾、曾廣銘、金曾澄、邱振中、陳和銑、楊芳、趙迺傳、郭有守、庫耆極、朱經農、朱葆勤、姜紹謨、劉劍修、陳德徵、梅正元、黃建中、楊樹英、彭百川、

【蔣教長致詞】

主席蔣夢麟、行禮如儀、主席致詞、略謂本部為欲明瞭各地教育行政情形及實施全教會議議決方案、增加效能起見、特召集行政人員談話會、是會為談話性質、各位可隨意發表、詞畢、開始談話、

【廳局長報告】

張鴻烈述汴省處理學潮困難情形、王士衡述湘省教育行政困難情形及各縣籌措教費不法、侯鴻鑑述破壞後閩省教育局情形、金湘帆報告粵省黨政教不相連貫之實際情形、王秉衡述青島舉行識字運動之困難及黨教間糾紛情形、陳布雷述湘浙省檢定黨義教師及訓育主任變通辦法、梅正元述訓育主任檢定之困難、蔣笈述贛省教育情形、並希望實施義教及成年補習、由教育部規定辦法、以求量的擴充、李蒸述冀省教育情形、並討論中學制度問題、分四二制、黃建中述鄂省財政局長與教育局長待遇不均、縣教員與省立教員待遇相差太遠、曾廣銘報告川省教育情形、並請頒布教育局組織規程、彭百川述魯省財建教三廳會擬局長待遇辦法、彭百川報告粵省教育情形後、討論工會學校立案問題及黨立學校立案問題、並取締私塾辦法、楊中明述皖教育狀況並談省立大學與教廳關係、陳德徵報告滬教育團體之整理情形、陳銳報告蘇省教育概況、吳家象述遼省教育現狀、王汝翼述新疆教費困難情形、

【討論之問題】

談話畢、開始討論、會議議程、首決議全教會議修正案、從速分送各省市教育機關、以備參攷、次討論一、教育行政機關組織問題、二、現在教費整理問題、三、義務教育方案實施問題、四、成年教育方案實施問題、五、高中集中問題、六、私立學校立案問題、畢業生資格追認問題、七、處理教會學校問題、一、查明某校為某教會所辦或某某兩個以上教會所合辦分別處理、二、查明天主教會所辦學校與耶穌教會所辦學校之區別、分別處理、八、專門學校統照專科學校組織及規程變更名稱組織問題、九、教育統計題題、十、推行注意符號問題、一、鑄造付綴符號的銅模、二、由各省市調查方音製定國音符號、十二、小學禁用文言之教科書問題、

【討論之結果】

討論結果、以上各問題限二月內便函教育部、再由教育部整理發交各省市教育機關遵照辦理、

【另訊】

中央南京電　教部以全教會議各省市縣負教育行政責任人員均來京出席、二十四日晨十時特召集各廳局長開教育行政人員談話會、到蔣夢麟以次各廳局長三十餘人、由蔣主席說明召集之意義、並希望收中央與地方一致進行之效、隨由各員自由發表意見、至十二時散會、

【更正】

昨日本報所刊全教會議宣言、已由大會將文字修正、決議通過、並非草案、原稿草案二字、業已删去、並按照大會修正之電稿校讀一過、乃仍為手民誤植、校對者亦未校正、致有此誤、特此更正、

華僑教育設計委會

昨日推定趙迺傳等三人

擬定調查華僑教育辦法

本報南京電　華僑教育設計委會二十四日在教部開全體會、主席鍾榮光、決議(一)請中訓部製定華僑黨義教育與訓練黨義教師、規定黨義課程、(二)起草華僑教育視察員規則、(三)推定趙迺傳等三人、擬定調查華僑教育辦法、(四)報告教部指定鄭洪年、趙迺傳、鍾榮光為本會常委會委員、迺傳為常委會主席、

童子軍謁靈之情形

（南京光華攝）

童子軍全體謁靈而出

（南京光華攝）

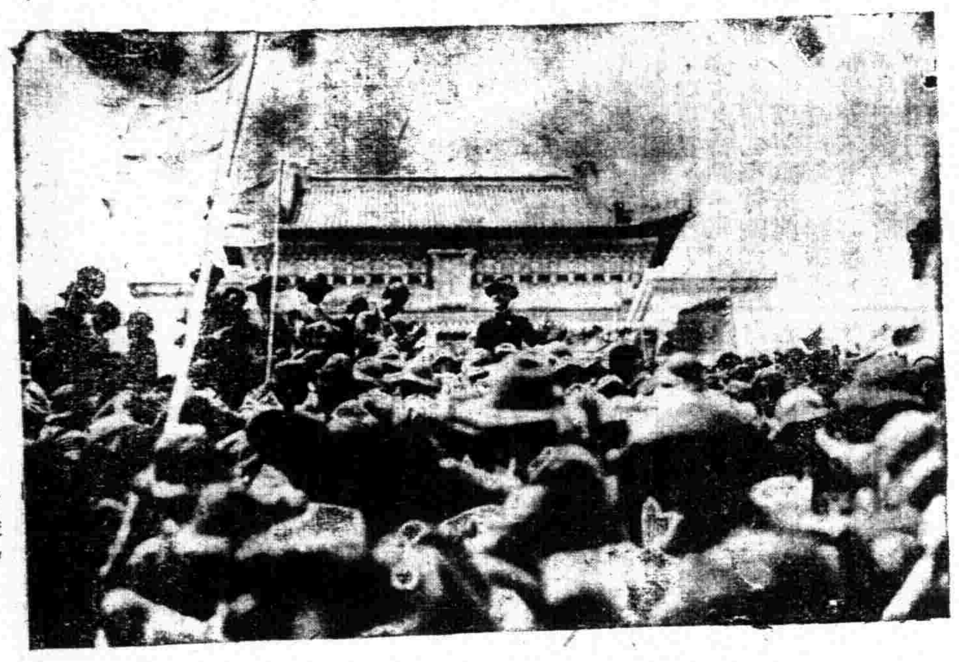

戴季陶致訓詞時情形

（南京光華攝）

（南京光華攝）

第二次全國教育會議通過之全方案總預算

記者按：全教會議所討論之方案，提案，共分十章，本報自十七日起已逐日分章登載完畢。第十章之全方案總預算表，關於二十年後之教育經費預算，極關重要，記者以其難於刊排，並製鋅版刊登。現在全方案總預算表已經大會討論，頗多修正處，現雖會期終了，仍補刊於此，祈閱者注意。

甲　義務教育經費概算表

二十年全國實現四年義務教育支出預算表

年	事業	預算　開辦費	經常費	總計
第一年	中央義務教育試驗區	60.000元	28.000元	78.000元
第二年	繼續第一年事業		28.000元	
	省特市鄉村師範學院及專修科三十所	6.000.900元	3.000.000元	11.368.000元
	省市義務教育試驗區六十處	1.500.000元	840.000元	
第三年	繼續第一二年事業		3.868.000元	
	縣立鄉村師範五百所	20.000.000元	10.000.000元	
	縣設義務教育試驗區一千處	7.500.000元	4.200.000元	45.968.000元
	縣設私塾教師訓練班一百班	200.000元	200.000元	
第四年	繼續第一第二第三年事業		16.268.000元	
	照第三年增設	27.700.000元	14.400.000元	6.368.000元
第五年	繼續第一到第四年事業		32.668.000元	
	仍照第三年增設（到此師範培養機關及試驗區普及）	27.700.000元	14.400.000元	74.768.000元
第六年	繼續第一年到第五年事業的經常費		47.068.000元	
	養成75.000教師、增加75.000班學生	37.500.000元	21.000.000元	105.568.000元
第七年	繼續第一到第六年事業的經常費		68.068.000元	
	養成75.000教師、增加75.000班學生	37.500.000元	21.000.000元	126.568.000元
第八年	繼續第一到第七年事業的經常費		89.068.000元	
	養成75.000教師、增加75.000班學生	37.500.000元	21.000.000元	147.568.000元
第九年	繼續第一到第八年事業的經常費		10.068.000元	
	養成75.000教師、增加75.000班學生	37.500.000元	21.000.000元	168.568.000
第十年	繼續第一到第九年事業的經常費		131.068.000元	
	養成75.000教師、增加75.000班學生	37.500.000元	21.000.000元	189.568.000元
第十一年	繼續第一到第十年事業的經常費		142.068.000元	
	養成75.000教師、增加75.000班學生	37.500.000元	21.000.000元	210.568.000元
第十二年	繼續第一到第十一年事業的經常費		173.068.000元	
	養成75.000教師、增加75.000班學生	37.500.000元	21.000.000元	231.568.000元
第十三年	繼續第一到第十二年事業的經常費		194.068.099元	
	養成75.000教師、增加75.000班學生	37.500.000元	21.000.000元	252.568.000元
第十四年	繼續第一到第十三年事業的經常費		215.058.000元	
	養成75.000教師、增加75.000班學生	37.500.000元	21.000.000元	213.568.990元
第十五年	繼續第一到第十四年事業的經常費		336.068.007元	
	養成75.000教師、增加75.000班學生	37.500.000元	21.000.000元	294.568.000元
第十六年	繼續第一到第十五年事業的經常費		257.068.000元	
	養成75.000教師、增加75.000班學生	37.500.000元	21.000.000元	315.568.000元
第十七年	繼續第一到第十六年事業的經常費		278.068.000元	
	養成75.000教師、增加75.000班學生	37.500.000元	21.000.000元	336.568.000元
第十八年	繼續第一到第十七年事業的經常費		299.068.000元	
	養成75.000教師、增加75.000班學生	37.530.000元	21.000.000元	357.568.000元
第十九年	猶續第一到第十八年事業的經常費		320.068.000元	
	養成75.000教師、增加75.000班學生	37.500,000元	21.000.000元	373.568.000元
第二十年	繼續第一到第十九年事業的經常費		341.068.000元	
	養成75.000教師、增加75.000班學生	37.500.000元	21.000.000元	399.568.000元

附註

中央義務教育試驗區以一百教師普及四千兒童為標準每班開辦費五百元每生用費七元

鄉村師範學院及專修科每所開辦費二十萬經常費十萬

省市義務教育試驗區每班開辦費及每生費用與上項同

師範每所開辦費四萬經常費二萬縣義務教育試驗區每班開辦費及每生費用與上項同私塾教師訓練班每班開辦費及經常費各二千元

義務教育學生每班開辦費500元經常費280元

乙　實施國民識字訓練經費概算表

科目	經費數	說明
第一款實施國民識字訓練經費	五九、四三八、四四〇元	上列數目、是每年需要數、
第一項印刷費	三、七〇六、一〇〇	
第一目千字課本	六八、七〇〇	假定每二人合用一本、每本三期輪用、二億二百四十餘萬人、約共需三千三百七十四萬本、每本印費三分、共需一百另一萬二千二百元、分六年、每年約需如上數、
第二目民衆週刊	二、七〇〇、〇〇〇	假定每三十人合用一份、約共需六百七十五萬份、每份每期印費一分、每年四十期、計四角、共需如上數、
第三目識字國民證書	三三七、四〇〇	每年訓練三千三百七十四萬人、每人一份、每份一分、合計如上數、
第四目愛國獎狀	五〇〇、〇〇〇	根據四節丁項公民識字處教師可有八千萬人、假定內中每期有五分之一給獎、應預備獎狀一千六百萬張、每年三期計四千八百萬張、照五千萬張計、每張印費一分、共需如上數、
第二項文具費	二、二五〇、〇〇〇	假定每份三班輪用、每年約需一千一百二十五萬份、每份二角計、共約需加上數、
第三項教師薪水	一三、七四一、〇〇〇	依第三節乙項國民識字學校教員數是十一萬二千四百七十人、平均每人每年俸額三百元共需如上數、
第四項中央國民識字指導員訓練費	一五、〇〇〇	照四節戊項計畫辦理每年每生平均訓練費一百元共需如上數、
第一目經常費	一〇、〇〇〇	
第二目開辦費	五、〇〇〇	開辦費共需三萬元、六年內每年平均需如上數
第五項中央國民識字指導員薪水旅費	六六〇、〇〇〇	第一半年無、自第一年下半年起一百人、第二年上半年起二百人、照此遞加、每人每月一百元、共計三百九十六萬元、六年、每年平均如上數、
第六項各縣市訓練識字教師經費	四、〇〇〇、〇〇〇	
第七項校舍經費	五、六二三、五〇〇	借用不必備支、惟照義務教育計畫修理及開辦設備費、約每所五百元、桌椅借用或由學生自備、可減少二百元、以三百元計、十一萬二千四百七十所、共需三三、七四一、〇〇〇元六年中平均分配每年需如上數、
第八項維持費雜費	六、七四八、二〇〇	粉筆、燈火、茶水、辦公用文具等、每校每月五元、每年需如上數、
第九項預備費	二、六九四、六四〇	預備費照上列第一項至第八項總數百分之五計算需如上數、

各省市教育概況（四）

七　青島市

一、學校教育

全市市立中學一校、市立女子初級中學一校、私立中學一校、私立初中共二校、市立小學二十六校、市立幼稚園二校、私立小學九校、市立初級小學四十二校、又私立中學附設小學二校、共計八十六校、

全市職員教員、計男三百九十九人、女一百零九人、共計五百零八人、其中中學教職員七十七人、小學教職員四百七十一人、

全市學生、計男一萬另三百二十三人、女三千二百〇六人、共計一萬三千五百二十九人、其中中學學生八百四十五人、小學學生一萬二千六百八十四人、

二、社會教育

全市民衆補習學校、市立十七校、私立者四十二校、共計五十九校、

全市民衆補習學校學生、計市立者七百六十一名、私立者一千七百二十三名、共計二千四百八十四名、

全市民衆閱報牌九十四處、

市立圖書館一處、

市立講演所一處、

市立民衆教育館一處、

三、經費

教育經費全年為二十八萬六千九百十七元、內行政費四千二百五十六元、全市學校經常費二十二萬〇七百五十九元、社會教育經費一萬四千元、臨時費七千九百〇二元、

四、學齡兒童

全市學齡兒童、自六歲至十二歲者、共三萬四千九百八十二名、其中在學者一萬二千七百一十名、未入學者二萬二千二百七十二名、

蘇省會民教宣傳週開幕
下午舉行開幕式卽晚公演話劇
男子老幼到場參觀者數達萬人
誠爲鎭江空前之盛舉

鎭江快訊、江蘇民衆教育宣傳週、于(念三)日在省會開幕、自上午八時起、陳列部全開放、歡迎民衆參加、於入口處分贈各種宣傳品及精美週歷、一時頗熱鬧、屏風道上、范公橋畔、民衆爭先觀覽、絡繹不絕、統計男女老幼之到場參觀者、數達萬人誠爲鎭江空前之盛舉也、下午二時舉行開幕式、卽晚公演話劇、玆將各情彙誌如下、

童子軍表演疊羅漢（南京光華攝）

觀衆踴躍

該館此次舉行民敎宣傳、以力求普遍爲主旨、前估計鎭江有民衆千餘萬、故特預備紀念品一種、(精美週歷)分贈來賓、聞昨日該項紀念品贈出八千餘張、該館預算一星期中、至少可招待民衆五萬左右、昨日男女老幼之參觀者、以上午十時最爲擁擠、下午三時至五時間亦爲熱鬧、一時歡聲四起、莫不以先覩爲快、

開幕儀式

下午二時卽在大禮堂舉行開幕式、出席者有省政府主席葉楚傖、省黨部委員朱堅白、祁錫勇、教育廳代表殷栗、以及各廳各團體各機關代表數百人、由劉季洪館長主席、朱雲生司儀、葉蒚記錄、開會如儀、

主席報告

首由主席報告、略謂民衆教育在以前是偏重在識字方面、如識字運動、因開辦民衆學校等等、但事實上因人才經濟之關係、往往無良好結果、民衆教育宣傳週的用意、是在用教育物品陳列、以供民衆直接觀覽、有活動事業、由民衆欣賞、而引起感動、並且以改進民衆生活爲目標、此次因時間倉促、未能充分籌備、還望諸位加以批評與糾正云云、次由省政府主席葉楚傖氏致詞、略謂民衆教育是教育民衆、換句話說民衆應該受應受的教育、現在要請問各人、如民衆自己教育程度怎樣了、我們知道現在中國未受教育的人很多、年輕的還可入學有救、年長的已失其求學的機會了、現在的民衆教育、可說是救人的教育、因爲他可以教許多文盲、我說是活命的教育、因爲他可以救許多將死的民衆、民衆教育館之創辦、是民衆生活改進的中心機關、民衆宣傳週是給民衆可以得各種智識、所以我希望民衆教育發揚更希望大家負担起責任、努力民教、努力遠救人活命的教育、次由省黨部委員朱堅白致詞、略謂在以前中國受教育的未受教育的很顯明的是一個階級、帝王時代的民衆是皇帝的民衆、還是一種封建、現在的民衆教育、就是要把一個階級打破、變成大家都有智識、大家能爲社會做事、爲國效勞、照 總理所說的民治民有民享的中國民衆、所以民衆教育在個人是救人的教育、在社會是打破封建的根本辦法、在政治上可以實現民治民有民享、這是 總理主張的教育、我們要鞏固黨國、提高民智、便要推行民衆教育、要有這種爲民有利的宣傳云云、再次教育廳顧科長致詞大概詳陳中國急需教育的訛錯及今後應有的努力、最後有民政廳代表趙恩鉅縣黨部代表等、相繼演說、演說畢、卽攝影散會、

來賓參觀

旋卽引導來賓參觀各部陳列、部分普通婦女兒童教育館模型四室、普通室分黨義衛康政治自然科學文化生計七組、由會場大門進、有入口出口標牌、樹立緊要處所、首進爲兒童室、除陳列兒童物、兒童作品外、復有泥製人物、用故事寓意、且有燦爛奪目巧小玲瓏之兒童玩具、用以供兒童之歡賞、再進仍爲兒童室、陳列各校小學生之作品、以及極有興趣之圖畫、再進爲婦女室、陳列婦女故事、婦女生活、婦女運動、婦女職業、婦女教育、婦女衛生等圖及模型、該館因婦女衛生頗關重要、除陳列縮製各種模型外、復特聘無錫著名匠工技師數人專製各種極有意味之各種模型、均裝置於玻璃箱中、上復加以詳細說明、以冀得觀衆相當之了解、 再進爲普通文化組、陳列各種圖書、復爲注重兒童教育起見、特闢兒童書籍組、該供兒童瀏閱、復爲統一組織起見、特闢閱書處、以供觀衆隨意覽閱、再向西爲普通室自然科學組、關於天文地質理化生物均有清晰圖表、精製儀器、原製標本、陳列其間、中以各種標本尤爲特色、再向西北進爲普室黨義組、該組共陳列三室、第一室陳列黨國要人肖像一千餘幀、國民革命軍北伐戰影數十幅、第二室除陳列黨國要人肖像外、復有石膏 總理像一座、惟妙惟肖、令人景仰不置、兩壁並張貼關於黨部之組織、黨國之圖表、極爲清晰、再次爲生計組、陳列室關於農產標本、生產統計、工商業之記述、經濟之情形、或用標本、或繪圖表、陳列其間、復有精製之農具數副、供遊衆之參考、再進爲普通室文化組第一室、陳列教育心理之各種圖表儀器、第二室陳列精製樂器、第三室陳列名人書畫、金石篆籀、以及極有價值之墓碣碑幅、第四室專爲陳列石膏模型油畫、 聞油畫中尤以李毅士所繪之蔡元培先生、徐悲鴻先生所繪之派靜僑生色、經曲折爲普通室健康組、關於生理衛生普通病理之各種模型及圖表、均詳列無遺、再次爲史地組、該組共陳列五室、凡歷朝系統疆域、以及入口面積港埠高原地勢、莫不應有盡有、而佈置方面、尤爲清麗、研究史地及一般民衆、不得不駐足詳覽也、

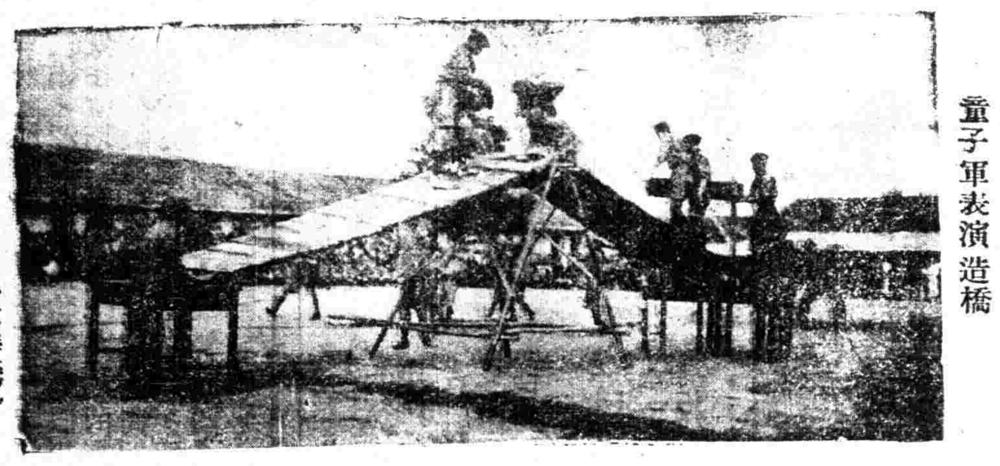
童子軍表演造橋（南京光華攝）

童子軍救護（一）

童子軍救護（二）

游藝宣傳

該館除會場各項宣傳外、復請省立民衆教育院勞農學院學生担任普遍宣傳、昨日宣傳隊計分四隊、分赴省府前各處宣傳、計有鑼鼓鬧場、口琴合奏、化裝演講、武術幻術表現等、頗能引起民衆注意、會場宣傳、下午四時至六時有武術音樂、八時至十一時表演話劇「醉了」「强盜」等、均極精彩、至電影「革命軍陸海空軍大戰」、因天雨未能開映云

中央僑委會
維護華僑黨義教育
荷屬政府禁用黨義教科書
呈請外交部交涉取消禁令

近來南洋英屬七洲府及荷屬東印度等處各政府、對於該地華僑學校、採用黨義教科書、嚴厲禁止、中央僑務委員會查悉情形、當卽函請國府令外交部交涉在案、茲奉國府文官處函復僑委會、略謂案已轉陳奉飭交行政院去後、茲據該院呈復略稱、此案經外交部核辦、據該部復稱、此案前經令行駐新加坡及爪哇總領事分別交涉、據先後呈英荷兩屬政府皆逕許對於幼年學生、不應教以有政治作用之書籍、不肯弛禁等語、經本部分令駐英荷各公使及各該領事分向駐在地政府、將本黨三民主義以及本國政府對於華僑教育所持方針、與所在地政府法令及公共利益並無抵觸、剴切說明、請切再加干涉、以維國際情感、現再令各該領事繼續交涉、務期取消該項禁令等情云、

我國留日學生
▲今春入學千餘人
▲領受庚款之比例

（東京通訊）日本學校、皆春季招生、故我國留日學者、多在秋季、以其有半年補習之機會、去歲來日者、約計二千人、皆入日文補習學校、故專爲我國留學生補習日語所設之東亞高等預備學校、成城學校、

（又訊）我國對日庚子賠款、每年數百萬元、然用於留東學生之補助費者、不過三十餘萬、補助費生之定額爲三百二十名、每名每月給予補助費七十元、其名額按各省前衆議院議員數目之多少、及担負賠款全額之比例爲標準、計河北二十三名、江蘇二十七名、四川二十四名、浙江二十二名、江西二十一名、山東十八名、河南十七名、廣東二十一名、山西十五名、湖南十四名、安徽十五名、湖北十六名、福建十三名、雲南十名、陝西十一名、廣西九名、甘肅七名、貴州六名、新疆六名、遼甯六名、吉林四名、黑龍江四名、以各省官費生各補半數、我國學生在日本住國立大者爲甲等資致、入私立大學者爲乙等資格、補助費決定之權、採於我國駐日留學生監督處、而發款及

中大農學院 春季育蠶工作
〇〇〇〇〇蠶桑館建築已落成

中央大學農學院蠶桑科、爲謀蠶業之充分改良及研究計、會於去年招標承建蠶桑館、以期育製大批蠶種、計有養蠶室兩座、調桑室、貯桑室一座、共三座、現以育蠶期屆、該館業已落成、惟因新屋濕氣過重、不宜蠶兒生活、故今年春蠶仍在該科及暫假之森林昆蟲組三處辦公室飼育、今年預備蠶蟻量爲二十五兩六兩、大部分品種係支一〇二號支一〇九號支一〇三號日二〇號及新白四種、均擬作交雜種用、其餘對於品種試驗及培養原種用者、有歐十六號、伊大利白支二號、支九號、支四號日一〇七號日一號、支一三號、支十二號支一〇二等支一〇一號等、以上各種、均購自日本最佳之蠶業試驗場、已於本月十五日起、先後催青、聞此次所育蠶量、可製種二萬四五千張、現因前項原種、均來自日本、恐誠尙有病毒之附帶傳進、第一步工作、特先將蠶種經過鄭衛消毒、第二步工作係將每蛾區挖取一步、提早催青、舉行蟻蠶檢査、(卽補正檢査)至桑園之計劃、則該科本有植桑區約四十畝、今年因育蠶之量較多、又在該院勸業農場劃地花六十畝種桑、前月向揚州蠶業試驗場所購桑品六千株、浙江長安桑秧九千三百餘株、現均種植將畢云、

中大學生實演射擊
▲向軍部領彈五百發

中央大學軍事教育科、現以本年同學卒業期近、除學術科外、應增加實彈射擊一項、特向軍政部領得子彈五百發、昨日在武廟附近實演射擊、事前並由該校祕書處備函通知本京衛戍司令部、以免發生誤會云、

京市二次嬰孩比賽
▲改期六月上旬舉行

南京特別市衛生社會教育三局合辦之第二屆嬰孩健康比賽會、原定五月十日十一日兩日在復成橋第一公園內舉行、茲聞該會現經市政會議議決、改在六月上旬舉行、至確實日期由籌備會斟酌情形、隨時提請市府決定公布云、

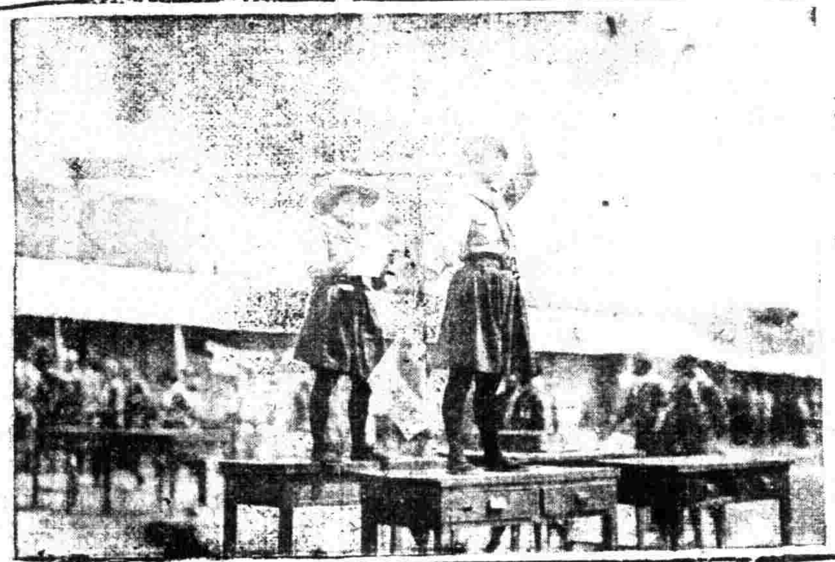
上海東南女體專童子軍表演旗語（汪鑑榮攝）

國際聯盟會體育教育會議
▲函請褚民誼出席

國際聯盟會體育教育會、定本年五月間在日內瓦開會、該會來函請褚民誼氏出席、惟褚君因代表我國參加比國博覽會、已於四月五日啓程赴比、刻聞國民政府參加比國賽會代表處、已轉電褚君屆期前往出席云、

童軍總檢閱後 暨南與湖北隊誤會已釋然

本報南京電 童子軍總檢閱後、二十二日晚因暨南與湖北童子軍口音不同、少有誤會、湖北隊素樸微傷、日聯社二十三日電訊大張其辭、與事實不符、當時經鄭洪年往湖北隊慰問、雙方均已釋然、

劉士木遄返暨大
錢鶴聯袂同返

全國教育會議專家劉士木氏此次出席大會、多所發抒、劉氏以研究華僑文化、爲終身事業、現任國立暨大學南洋美洲文化部主任、因於大會結束後、卽專晉京十餘日、關懷部務、程東返、業於昨日抵校、該部祕書錢鶴、亦聯袂返部、照常公幹、

亞洲文會演講會

亞洲文會昨日於博物院路開學術演講會、特請羅重編碩士英文演講、瞿氏檢字法、聖約翰大學校長卜舫濟主席、到會者有英國總領事伯蘭納、梅華銓、沈楚臣、前文匯報主筆特維等、該會爲西人研究中國學術最高機關、入會資格、非常嚴密、我國方面入會者、祇有李登輝、劉湛恩、此次瞿氏演講檢字新法、實爲第一人云

體育消息

暨大運動會今日開幕
下午一時起比賽

在體育界夙負盛譽之國立暨南大學、本屆積極籌備之春季運動大會、定於今日上午舉行開幕典禮、下午一時起比賽、滬西道上、車馬紛馳、盛況固無待言、玆錄第一日比賽節目如下、

(下午一時起)

一、百米決賽(甲組)	一點正
二、百米預賽(乙童)	一點五分
三、百米(十項之一)	一點二十分
四、跳遠決賽(甲乙童女)	一點正
五、跳遠(五項之一、十項之二)	一點二十分
六、高欄決賽(乙)	一點三十分
七、八百米預賽(乙)	一點四十分
八、鉛球決賽(甲乙童女)	一點四十分
九、鉛球(十項之三)	一點正
十、標鎗(五項之二)	一點正
十一、二百米決賽(乙女童)	二點十分
十二、二百米(五項之三)	二點三十分
十三、跳高決賽(甲乙童女	二點四十分
十四、跳高(十項之四)	二點四十分
十五、千五百米決賽(甲)	二點四十五分
十六、千五百米預賽(乙)	三點正
十七、鐵餅(五項之四)	三點正
十八、低欄預賽(乙)	三點二十分
十九、四百米(十項之五)	三點二十分
二十、四百米決賽(甲)	三點三十分
念一、四百米預賽(乙)	三點四十分
念二、千五百米(五項之五)	四點正

江南各大學田徑賽運動會
五月三四兩日在滬舉行

江南各大學田徑賽運動會、定於五月三四兩日下午一時起、在上海勞神父路中華田徑場舉行、自卽日起、開始報名、四月三十日截止、其簡則如下、(一)(二)略、(三)得錦標者、由本會贈銀盾一座、(四)各項運動規則、以八屆遠東運動會規則爲標準、(五)中央大學來滬住宿與膳食問題、概由中央自行接洽、(六)正式之田徑賽比賽項目、及次序如左、一、一百米、二、推鉛球、三、八百米、四、跳高、五、二百米、六、擲鐵餅、七、一百十米高欄、八、三千米、九、跳遠、十、四百米、十一、擲標槍、十二、二百米低欄、十三、三級跳遠、十四、一千五百米、十五、撐竿高跳、十六、八百米替換賽跑、十七、一千八百米替換賽跑、十八、五項運動、十九十項運動、(七)各項運動替換賽跑五項十項運動外、均以第一名五分、第二名四分、第三名三分、第四名二分、第五名一分計算、十項五項運動則以第一名十分、第二名八分、第三名六分、第四名四分第五名二分計算、替換賽跑不計分、但遇二校或二校以上總分相號時、則以替換賽跑之先後次序決定錦標及先後、(八)每一運動員至多祇可加入四項運動員之加入五項或十項十項均加入者不得參加其他運動、(九)每項運動每校至多加入五人、(十)裁判員由委員會聘請、

檀島僑胞棒球隊已啓程

（檀香山電）遠東運動會中國棒球代表檀香山棒球隊一行十六人、本日搭乘坎拿大皇后船、出發歸國、(聯合社)

愛羣女校春季運動會
運動甚爲普遍
觀衆三千餘人

昨日下午一時、愛羣女子中小學校、在市一公共體育場、開春季運動會、其表演節目、如體操跳舞國術遊戲田徑賽聽琴動作等、應有盡有、其參加學生、由幼稚園起、至中學部止、莫不普及、會場佈置、搭棚結綵、頗形完備、獎品亦甚豐富、除分等獎牌外、更有各團體個人所贈之銀盾銀杯鏡架錦旂等二十餘件、該校並編印運動會特刊、分發來賓、以資宣傳、各級團表演、整齊活潑、均臻上乘、其中以六年級之水浪舞、初中二三年級之丹麥舞、五年級之秘魔舞、幼稚生之雞及我小朋友、四年級之滑稽舞、尤爲出色、田徑運動、成績亦尙不弱、繞場站觀之來賓、計有三千餘人、遇田徑賽及幼稚生表演、各報以掌聲、玆錄田徑昨賽結果如下、

▲五十米

部份組別	第一名	第二名	第三名	第四名	成績
中學甲	丁文琴	張錦慧	楊々娟	王潔芳	八・八秒
中學乙	鄭瑞倩	臧月娥	張佩英	何國珠	九秒
中學丙	鄭於鎏	郭彩芬			八・八秒
小學甲	胡慧林	高慧珍	李璧鈞	蔣慧珍	八・四秒
小學乙	陸學娟	朱梅卿	沈琪先	梅笛梅	九・二秒
小學丙	楊惠珍	伍毓英	宋慧珍	鄧幼卿	九秒
小學丁	王新寶	劉福寶			

▲百米

部份組別	第一名	第二名	第三名	第四名	成績
中學甲	丁文琴	王潔芳	張錦慧	楊文娟	一七秒
中學乙	臧月娥	張佩英	鄭瑞倩		一八・八秒
中學丙	黃鏡書	郭彩芬			一七秒
小學甲	胡慧林	高慧貞	潘詠華	吳女秀	一六・六秒
小學乙	夏金秀	陸學娟	王佩九		一七・六秒
小學丙	宋慧琴	伍毓英	劉秀新		一八・四秒
小學丁	周月英	王詩瑾			二〇・二秒

▲擲籃球

部份組別	第一名	第二名	第三名	第四名	成績
中學甲	丁文琴	王薰珍	鄒敏	王潔芳	一五・一〇米
中學乙	張佩英	臧月娥			一〇・一一米
中學丙	黃鏡清	郭彩芬			一二・五二米
小學甲	顧潤繁	高慧貞	張芷英	陸蕎雲	一〇・一〇米
小學乙	楊福玲	陸與娟	王佩九	唐在瑾	九・四五米

▲跳遠

部份組別	第一名	第二名	第三名	第四名	成績
中學甲	丁文琴	張錦慧	程靜芳	王蕙珍	三・二一米
小學甲	胡慧琳	顧潤繁	崔慧娟	蔣慧珍	三・一五米
小學乙	王佩九	張優珍	夏金秀	蔣淑娟	二・三五米
小學丙	宋慧珠	劉秀新	鄭蕊珠	楊東珍	二・六六米

▲二百米接力跑

中學	三年級	一年級	三六・八米
小學	五年級	六年級	三五・八米

中華籃球隊將小試鋒芒
對手爲美軍麥令斯
定於明晚九時會師

準備參加遠東會之中華籃球隊、現住訓練所、每日由教練董守義率領練習、勤奮異常、故技術上已覺進步不少、玆爲試驗實力起見、特約麥令斯隊於本星期六晚九時在中華籃球房作友誼比賽、勝利自可不成問題、

上海籃球今晚秩序

分賽隊名	組	時間	裁判員
紅星……健樂	(乙四)	下午六時	鄧樂平
活潑……蛙隊	(乙五)	下午七時	倪孝本
郵務……平平	(乙五)	下午八時	陳富章
羅浮……友童	(乙六)	下午九時	劉耀馥

前晚結果

隊名	(組別)	比數
健樂勝培華	(乙四)	三四比二二
澄清勝中社	(乙四)	二九比一六
鐵馬勝黑星	(乙六)	二六比七

日俄自由車專家 將來滬表演

本埠衛樂園自由車競賽會、純以提倡遊戲運動爲宗旨、毫無賭博不良性質、且歐美各國、對於該項運動、頗爲重視、吾國向不注意、該會乃努力提倡、不遺餘力、庶不讓他國專美於前、此次在杭州全國運動會中、舉行自由車表演賽、成績至佳、但杭州跑道、斜度並不高起、轉彎時必須緩行、不能放胆疾駛、而平均千六百米祇有三分鐘、在杭州有此成績、則在上海必能更勝於此、殆無疑義、再如章叉梁中途跌車傷臂、易車而行、結果竟得第五、其堅忍勇敢、尤不可及、故深得一般觀衆之贊賞、本星期二有在哈爾濱素負盛名之俄國自由車健將數名抵滬、日本名手、亦可下月到來、現在衛樂園訓練中之各賽員、必將更形踴躍也、

大世界游覽儲蓄部存款章程

(甲活期儲蓄)存數自銀元一元起滿二百元每月贈遊券一張多則類推利息按月七釐每半年複利

(乙零存整取)每月存洋五元每月贈券一張定期三年到期取本利一百十元六年者五百廿六元九年份千元

(丙整存整取)(一)一百元爲一每期定期一年每份每月贈券四張到無息還本三年者贈券五張五年廿贈券六張

(丁整存整取)(二)一百元起碼月贈券一張多則類推定期一年期取本利一百十元二年者一百二四元三年者一百四十元五年者一百八十元

(戊逐月付息)一百元爲一份每月贈券一張定期一年逐月支息八角三年者九角五年者一元

(己對本對利)一百元爲一份定期七年到期取本利二百元每年贈券廿張分春夏秋冬四季照付

(庚子女嫁長)二百元爲一份定期十五年備將來子女嫁娶之用到期取利本一千元每年贈券卅張

(辛長券存款)(二)一千元爲一份定期一年週息八厘贈長年游券一張

(壬長券存款)(二)四百元爲一份定期一年贈長年遊券一張到期無息還本

注意 辦事時間上午十二點起下午六點止 章程函索卽寄 電話六〇七〇八號

他不再纏脚了
且覺如意膏爲療治凍瘡及其他皮膚病之靈藥

余淑英女士現與乃夫寓居上海、近曾書致敝局云『予生長山東濟南府、因北方女子仍多纏脚、故予亦自幼纏脚、直至近來上海、始行解放、不料驟經變更、去冬足部竟大患凍瘡、潰爛不堪、實深痛苦、後用如意膏敷治、數次卽見輕鬆、續塗未幾、去腐生新、竟然全愈、足見此膏眞療治凍瘡及他皮膚病之靈藥也』

如意膏爲最新科學之療膚專藥、清涼滋潤、止癢滅菌、不特可治凍瘡、舉凡疹瘰疥癬疔瘡癰疽黴瘡臁瘡以及燙傷割破跌損蟲螫、均奏神效

價目每一匣六角六匣三元郵費免收

遠東總發行上海江西路六十號 韋廉士藥局

各埠藥房均有出售

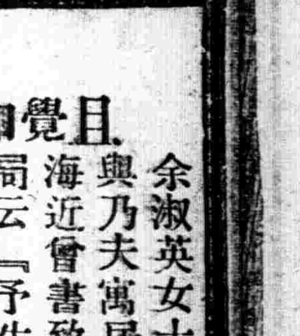

本市新聞

五月革命紀念會
各種紀念儀式宣傳要點 一概遵照中央規定辦理
昨日開始辦公

本市各界五月革命紀念籌備委員會、自第一次會議、工作進行、頗爲緊張、前日該會又開第二次會議、仍假市黨部三樓舉行、到各機關代表約三十餘人、由后大椿主席、報告、一、總務設計財務三部聯席會議之經過、二、兩路特別黨部函知已遵照中央所頒儀式分別舉行紀念、勿再派員參加大會、轉呈市執委會、三、郵務管理局函知該局局員均有相當之職責、難於本職外辦理他務、請辭去財務情報二部幹事、存議、議案如下、一、設計部擬具五月革命、各項設計草案請公決案、決議、照原案通過、二、設計部擬具五月革命紀念式之辦法請公決案、決議、照原辦法通過、三、總務部根據設計草案第六條擬具大會預算請公決案、決議、大會經費以二千元爲最低限度、按百分比支配、印刷百分之四十、設備百分之三十、雜項百分之二十、郵電百分之五、車資百分之五、四、各部應召集部務會議一次、並自行決定工作實施方案、限日完成呈報委員會審核以免弛懈案、決議、各部不必召集部務會議、至工作實施方案、由各部自行擬定、儘二十六日前交委員會核議、五、編撰部以宣傳般繁、所確定最低數目亦超過百分四十之決定兩倍以上、應請設法增加案、決議、俟財務部報告實收總數、倘己超過原比額、再行增加、現仍維持原案、六、確定辦公日期及時間案、決議、四月二十四日起開始辦公、時間自下午一時起至四時半止、七、略、八、三次會議日期案、決議、本月二十七日下午二時、九、略、議畢散會、茲錄該會通過之各項設計原則如下、一、各種紀念日紀念儀式及宣傳要點、一概遵照中央規定辦理、二、各機關捐助之經費、由大會主席及財務主任、備具收據、於五月一日以前、向各機關收齊存入銀行、存入時用本委員會名義、支取時除蓋本委員會圖章外、並須經本會主席及財務主任簽字蓋章、方可支取、三、一切開銷、力求節儉、但本會職員均得義務職、因公出勤、支車資、其不願支取者聽、四、支出費用滿五元者、須領先開具支款憑證、填明理由用度、經主席核准蓋章後方可付、支款憑證格式另行規定之、五、職員出勤以坐電車公共汽車或人力車爲原則、自備汽車或自願出資雇用汽車者聽、車資逐日實報實支、支取車資單格式另行規定之、六、經費支出預算、分印刷設備車資郵電及雜項五大類、交總務部擬具預算、提交大會通過、二、本會一切技術工作、得要求市執委會酌派人員協助辦理、其他各機關人員自願協助本會者尤表歡迎、八、本會結束後、各部應造具工作報告主席、財務部應將收支報告連同一切單據報告主席、由主席彙造總報告、報告市執委會備案、並油印分發各機關備查照、

外部否認閻馮滄石借欵
比意兩國由滬送達

外交部長王正廷、以此次閻馮搆兵、曾有將滄石路、向外國大借款之事發生、特照會駐華英美法比意等國公使、對該項借款、如果確實、中國政府誓不予承認、照會除英美法等國、係前日由京直接送平外、比意兩國、則由駐滬辦事處處長陳世光、於昨晨派員前往送達、

各界紛起抗爭華董案

▲八區黨部　發表宣言云、此次本市公共租界西人納稅會否決增加華董二人一案、凡屬國人、應同聲憤慨、念上海本我國之領土、增加華董事何肅異議、而該納稅西人會竟擅權自私、喧賓奪主、爲此荒謬蠻橫之事、爲我國權及民衆利益計、不得不嚴重抗議、誓死力爭、不達目的不止、

▲九區黨部　上海公共租界我華民所納之捐稅、約占全部百分之六十以上、根據權利義務平均之原則、工部局華董之席數、應佔十分之六七、不爲過分、而事實上僅十分之二五、則其待遇之軒輊、已彰彰明甚、今庚經我華人幾度交涉、當由工部局董事會議決、本年增加華董二席在案、此斷非我華人美滿之結果、乃委曲求全之過渡辦法、納稅西人會應如何激發天良、格遵成案、詎豺狼成性、竟悍然越權否決、並作侮辱之詞、其不顧公理、蔑視華人、莫此爲甚、若不嚴重抗爭、則養癰貽患、後患何堪、本會心所謂危、未敢緘默、除擬市執委會五項反對辦法、並轉請外交當局嚴重抗議外、謹率全區黨員民衆誓作後盾、務達勝利之目的、同時進而督促當局、積極收回租界、以作治本之計、謹此宣言、伏維鑒察、

▲一區念六分部　（上略）最近租界納稅西人會非法的越權否決增加華董一節、藐視我華人、侮辱我國體、達於極點、已引起了我國全國民衆的義憤、各團體熱烈的反對、和我外交當局切實的注意、在這種嚴重形勢之下、我們一方面督促外交當局在適當的時候、勿再作幼稚的妥協的敷衍了事的、用非常的手段自動的收回租界、取消不平等條約、一方面作政府外交的後盾、並擁護中央剷除國內封建餘孽、反動軍閥閻錫山、在最短期間完成中國的統一、一致對外、完成國民革命、謹此宣言、

▲國貨維持會　昨分函本埠各團體云、敬啓者、本市公共租界工部局召集本年納稅西人年會、否決增加華董名額案、凡屬國人、同深憤慨、茲經敝會常務委員會議決發表宣言、暫不承認、除業經擬稿修正鄭重發表登報公布外、合亟檢奉宣言一紙、尚祈賞鑒察核查照爲荷、

日僑贊助增加華董人數

華董增加人數案、即將召集納稅西人特別會議重行討論、惟到會人數能否足額、頗關重要、昨日旅滬日僑代表林雄吉等奉重光代使之命、聯絡福島齋藤兩董事、假坐聯合會邀集界內各區納稅日人討論辦法、預備出席納稅人特別會議、表示一致態度、贊助增加華董人數案、使其正式通過、

愛德華復納稅華人會函

上海租界納稅華人會昨接工部局總辦愛德華復函云、敬復者、准四月十六日第一百七十九號致敝局總董公函、關於中國董事及委員之選舉等由、業已收悉、相應函復、請煩查照爲荷、此致上海租界納稅華人會、總辦愛德華、四月二十三日、

張市長招待德實業團
在江灣葉園

上海特別市市長張羣、昨日下午四時、在江灣路口葉園開盛大之遊園會、招待德實業團、計到會者、該團全體人員之外、有本市各機關團體代表百餘人作陪、賓主交歡、頗極一時之盛、又昨日上午九時、該團電氣專家戴體瑪暨機器製造工業代表戈太爾參觀上海電力公司、由市公用局王技正傳義李技正祖彝鄭科長葆成譚科長伯英陪同前往、詳細觀覽、至十一時餘轉赴公用局參觀、由許秘書元方會同王李兩技正招待云、

劉紀文今晨宣誓就職

新任江海關監督劉紀文氏、擇定於今晨十時在關督署舉行宣誓就職典禮、日前劉氏曾函請國府行政院財政部屆時派員監誓、現已得電覆、國府及行政院派定上海特別市長張羣、財政部派定關務署長張福運來滬監誓及訓話、

土代辦定期晉京

▲下月四日夜車　中土商約、外交部擬定草案、前曾電滬促土代辦福特培晉京開議、業誌昨報、茲聞福特培已定下月四日晉京、與王外長接洽商約事、外交部駐滬辦事處昨已電告外部、原電云、南京外交部亞洲司鑒、梗電悉、經即面告土代辦、嗣復稱自本日至下月四日均有預約、不克來京、殊深歉仄、仍照原定五月四日夜車赴京等語、特復、辦事處、

地方法院劉檢察官就職

上海地方法院新任首席檢察官劉懋初、於昨日到滬、下午二時即詣法院接會沈院長、旋即赴檢察處接任、由代理首席檢察官楊文濬將卷宗等移交、劉氏當即先行就職、故無何項儀式、惟其宣誓就職日期、將與沈院長同時舉行、

租界藥業復工

本市租界區藥業勞資糾紛、奉中央黨部訓令、決定辦法、勞方於前日召集大會、公決遵照中央辦法、全體復工、藥業職工、各回租界區內各店復工、七十人、亦由市黨部依據中央黨部命令及大會議決案、備具呈文、送請市黨部轉令資方限於三日內、將合格失業職工、分別安插、其餘失業、將由資方給資遣散云、

藥業同業公會昨奉市黨部政府會銜訓令內定解決失業糾紛辦法五項、一、錄用人數七十人、二、經市黨部社會局審查不合格定職工五十一人、由同業公會每名給資念元遣散、三、罷工期內工資、靜候中央示復再行辦理、四、替工制及學徒升補職工制案辦理、五、本月二十四日起、該業職工應即一律復工、規定之失業工人七十人、並令由該同業公會妥爲安插等情、該會奉令後、昨又召集緊急會議、當應議決安插失業一案、始終遵守中央明令、惟對於本案能決法、使法理人情雙方兼顧、至罷工期內扣給工資一節、該會昨又接奉市政府轉來中執委會常務擬陳述理由云、

當政機關督促市民防疫

市衛生局將於本年五月一日起推廣免費注射霍亂預防苗、已造有說明注射利益及夏季個人衛生須知等項宣傳品、以期市民共同覺悟、掃盡歷年霍亂流行之大害、並于本月二十三日召集市黨部社會公安等局代表會議、宣傳督促實施方案、計出席者市黨部代表張雲卿、郭永熙、公安局黃景直、社會局陳冷僧、衛生局尤濟華、楊錫齡、閻森、公推張雲卿主席、讀總理遺囑後、首由衛生局代表閻森報告準備預防霍亂情形、及召集會議宗旨、並由尤濟華楊錫齡先後說明注射時疫、並由工廠方及團體領袖多數未能關心職工防疫保健情形、繼即討論擴大預防霍亂辦法、當議決、一、由衛生局製宣傳資料分送市黨部公安局社會局教育局應用、二、由衛生局於各報刊登勸導廣告、使市民隨時觸目驚心注重預防、三、由市黨部通令各區轉令各分部、並登報通告全市黨員、按照中央規定以衛生爲下層工作之一之意旨、參照衛生局所編預防霍亂之宣傳資料、用標語圖畫或組織演講隊等、喚起民衆之注意、此項宣傳法重勸打霍亂預防針、並實行慎飲食等種種方法、四、由市黨部通告全市黨員一律注射霍亂預防針、以資預防、並爲民衆表率、五、由市黨部訓令各項民衆團體如總工會籌備處及各工人團體商人整理委員會及各商業團體等、一體宣傳、並勸導所屬會員注射霍亂預防針、六、由公安局通令各區所官警、遇有衛生局預防注射隊到境注射時、酌派人員協同督勸該處市民受注射、並令各區所長官召集所屬警士、說明預防針之用意及其利益、令各警士隨時協助、以廣宣傳、七、由公安局通令各區所官警一律注射霍亂預防針、以資預防、八、由公安局將衛生局所製宣傳印刷品酌量分送各區所發貼、或酌量分送以利周知、九、由社會局通令各工廠作場、慈善團體等人數較多之處、遇衛生局注射預防針醫員前往注射時、務須一律注射、責成各廠經理及各該團體負責人員負責督勸、十、由社會局限令各工廠須將衛生局所製宣傳品實貼於廠內公衆必經之處以利周知、十一、由市黨部公安局社會局衛生局會銜布告全市民及各團體各工廠商號學校、遇衛生局派員注射霍亂預防針時、一律不得拒絕、又組織霍亂預防宣傳委員會以利進行案、議決通過、並規定由市黨部社會局公安局教育局各派代表二人、衛生局派代表三人、共十一人組織之、組織大綱推郭永熙陳冷僧起草、交下屆會議討論、下屆會議訂於四月三十日午後二時在衛生局舉行、

市執委會制止各路商總聯會活動
欲集中力量一致對外 應速組特區市民聯會

上海各馬路商界總聯合會、前因無法律根據、且與商發會之職權相抵觸、曾由市黨部奉中央明令特飭停止活動、並另委鄔鑑章許雲輝成燮春嚴諤聲等二十三人、籌備上海特別市特別區市民聯合會在案、乃昨據報載、該總聯合會於本月十九日召集代表會議決、（甲）決定改組本會、（乙）會名曰上海市民總聯合會、（丙）分會曰某路市民聯合會、（丁）於最短期間改組妥洽等項、記者以是項議案、顯與市黨部之決議相抵觸、因即往市黨部訪民訓會常務委員、據謂上海各路商聯會、業已停止活動、市黨部既已派員組織、則根本取消、亦無庸另行改組、即以事實而論、對外欲發生力量、必須自己有穩固之立場與嚴密之組織、今以中央一再命令停止活動之各馬路商界聯合會改頭換面對外活動、則在外人看來、吾人對中央命令尚不能遵守、何能再來應付交涉、故欲抗勝此次問題、必先得上海特別市特區市民聯合會從速成立、現市黨部認爲此事重大、非厚集力量不足以應付環境、故擬於本屆常會擬加委數人共同籌備、至各界對於該會組織方面有所建議、應俟籌備委員會成立後提出抗議、不得擅自行動、故前各路商總聯合會諸君之遽以舉動、吾人深爲遺憾、至今晚（按即二十四日）召集之會議、本會已派員前往勸阻矣、

美國將加進口稅

昨聞美國將改訂進口稅率、對於磁器及植物油類、將分別加稅、頗多影響我國磁器油類、稅率條例、已交議會審查、不日公佈、此後中國磁器及油類運美、將受巨大打擊、

中央批令撤消商協地方分會

▲本月底一律結束　商整會昨分函商民協會浦東吳淞七寶江灣高橋邑廟豫園等六分會云、逕啓者、案據浦東分會錄呈市民訓會訓字第二號訓令內開、爲令知事、案奉中央訓令、略呈市執委會呈請轉呈中央解釋法令撤消商民協會、並維持過度依法改組一案、業經本會據情轉請中央訓練部第二二五五號指令內開、附件均悉、查商會法工商同業公會法、業經國府頒行、商民協會組織條例、亦經中央明令撤消、各地商人團體、應遵照辦理、至原有商民協會之各區分會、內各業應按其性質、加入上海市各業工商同業公會、依法共同組織、各商民加入商會或工商同業公會之分際、在工商同業公會法施行細則、亦已明白規定、應即依法辦理、總之商民協會之組織、業經中央明令撤消、所請變更成案、各不能認意變更、該會等一程、礙難照准、仰即轉飭遵照爲要、此令等因、奉此、仰該會知照、著即日遵令撤消、合亟照錄原令函達、應即遵照中央指令一律撤消、至將來商會應否設置各地方事務所、應依據商會法第八條之規定、由會員大會決定之、即用特錄案通知、將各項文卷器具遵令結束清冊、於本月二十日以前、移交本會指導科接收、以符法令、是爲至要、此致浦東吳淞七寶江灣高橋邑廟豫園等分會、

海軍新生未足額

▲三個月後再行招考　海軍此次考取新生、原定學額一百十名、因用嚴格之考試、故僅錄取九十七名、將來尚須補充足額、聞海軍當局擬俟此屆考取之學生經三個月甄別考試、不及格者若干名核定後、再舉行第二此招考、一併添足學額、

劃一生絲檢驗標準

近來生絲檢驗、以均勻爲最重要、檢驗結果、大部以均勻爲準則、但此項檢驗、往往以個人目光不同、或設備不一、而互異、上海商品檢驗局生絲檢驗處、有鑒於此、特定於下星期一起、召集各出口絲商檢驗員來局、將黑板上各批生絲、由該處檢驗員一一批定分數、以資比較、如是數後、批定分數寄往美國檢驗所、以期劃一、則產絲銷絲兩方均有一定標準矣、又該處於出口絲檢驗完畢後、將召集各廠檢驗員作同樣之比較、

絲廠同業公會

▲選出主席及常委　上海特別市絲廠同業公會、已宣告成立、昨（二十四）日午後四時、由全體執行委員互選常務委員及主席、互選結果、公推沈驊臣爲臨時主席、開票結果、朱靜菴、王曉籟、黃錦帆、吳申伯四人當選爲常務委員、沈驊臣爲主席（專任）、舉畢、即席開第一次執行委員會、討論內地新繭將次上市、繭欽即欲裝運、而洋商保險公會來函、因今歲內地匪氛不靖、所有水火盜及兵匪險保費應特別加增、計較去歲約增兩倍有餘、應如何對付案、公決定於本月二十八日（即星期一）召集全體大會討論公決、次議各洋行自置行公量後、仍須多抽擄條、並要索油單白線案、公決併入下屆全體大會討論、

典質業呈請緩換劃一當票

▲社會局批斥不准　本市典當沿用舊式當票、印板字跡模糊、當戶難於辯認、且仍有按月二分起息字樣、核與本市修正典當營業規則不符、按照該規則第二十一條之規定、當票應由該業公所擬訂式樣、呈請社會局核准備案、乃典質業公所延不遵辦、該局爲便利當戶易於明晰起見、制定式樣、呈奉市政府備案後、令飭各典遵照刊用、該業公所近又呈請該局寬限、緩換票樣、該局以此案仍不遵辦、殊屬違延、批斥不准、原批如下、呈悉、查此案前據該公所呈稱、迭經照辦、業經本局長於本年四月八日傳集各典經理代表來局、剴切論話、當據該代表等一致遵辦、並允於本年五月一日起遵式換用新票、即經原情照准各案、察閱來呈、一味推諉、顯見有人梗阻、藉辭把持、似此出爾反爾、何以領袖同業、須知國家法令、一經頒布、即爲有效、斷不因少數人之故意違抗、而有所變更也、着即遵照、自五月一日起、本市典當一律改用新式當票矣、

陝災慘聞
滬會續撥振款

上海華洋義振會以近日各災區不僅西北方面報告春荒吃緊、而江浙兩省亦紛紛繼續請振、均屬刻不容緩、會於本星期二先開振務會議、並訂星期四舉行董事會議、核准施行、日昨開董事會議、內據振務股提出報告、前日有陝西華洋義振會總書記西員羅塞爾君親臨列席、所述此次陝災擴大之原、實因該省三年歉收、以致演成空前未有之慘劇、當十七年冬最爲慘烈、中西紳商鑒於災民死亡日多、坐視難忍、旋開辦粥廠、本擬次秋截止、詎十八年春秋二季完全失收、無已繼續辦振、帳陝會注重設收容所、緣保全災民生命、以及管理上兩特其宜、於是設收容所與粥廠各十二所、救活何止數萬人、當此災荒時代、每人每餐薄粥兩盂、月需經費八元、每月至少非一萬四千元不辦、幸承滬會匯去十八萬六千五百元、可謂大宗接濟、伊由陝赴滬時、款已罄盡、幸滬會南匯去一萬六千元、刻距多期尚有兩月、收養之災民必與救時方可資遣回鄉、否則前功盡棄、本年正月克拉克西教士由關來西安、沿途所見多屬餓莩、稱之爲人間地獄、伊又與另一教士上街至西門、目睹倒斃九人之多、前西安困城時、所築戰壕長至四十五里、都爲死尸、

律師公會執監會

▲本月念七日召集　上海律師公會、訂定於本月念七日（星期日）上午十時、開第五一次執監委員聯席會議、討論一切重要議案、昨已分發通告、請全體委員屆時撥冗蒞會與議、

請領律師證書須附最近照片

上海律師公會頃奉江蘇高等法院訓令文云、爲令遵事、案奉司法行政部第七三次部務會議、甄拔律師委員會呈稱、爲建議事、竊會於本年三月四日開第七三次會議、討論關於聲請甄拔人員、嗣後須附照相片、以資識別、而便考查一案、經決議、凡聲請甄拔或請領律師證書人員、除照章呈繳證明資格文件及費用外、須附照相片最近三寸半身相片二張、又向各省高等法院登錄時、應呈繳相片二張或三張、一張粘貼律師名簿、其餘由各該高等法院發交指定執行律師職務之地方法院備查、如登錄者係從前所領之律師證書、應補具相片四張或五張、呈送高等法院、以備粘貼存查及轉呈之用、律師證書粘貼照片之處、應蓋院戳、又凡領有律師證書而已經登錄者、限于各該高等法院布告日起、三個月內止、上開規定補具照片、呈由各省高等法院分別辦理、其未經登錄者、亦統應限于期內補具照片、呈繳本部、或由高等法院轉呈核辦、等由在案、是否有當、理合建議、鈞長鑒核施行等由、據此查所擬辦法、尚屬可行、除通令並布告外、合亟令仰該院遵照錄令、布告周知、

市總工會籌委會

▲第三十一次常會　上海特別市總工會籌委會、昨舉行第三十一次常會、到程委金永昌、嚴永泉、李永祥、陸京士、湯俊生、徐少川、張耀明、周學湘等、主席金永昌、紀錄劉筠倩、議案、一、常委提、據安迪生電料廠工會呈、爲提出條件要求改善待遇、請迅賜核准案、議決、呈民訓會、並令復、二、秘、三、常委提、據祥昌絲織等工會呈、爲發起組織綢業工會、依法產生籌委會、請求核准備案案、議決、轉呈市民訓會請予備案、四、常委提、工商部同業公會法內容殊有未盡善處、最近蘇州米業等各工會已有改組同業公會之議、如果確實、應呈請市黨部轉呈中央迅予撤消該項法規、是否有當、請公決案、議決、呈市執委會轉呈中央即予修改、五、總務科提、錄事韋沛霖因事辭職、擬予照准、並以畢岳霖補充案、議決、通過、張耀明提、上海各界建築總理銅像籌備會、應選舉本會爲建築委員會委員、請推派專員負責辦理案、議決、推顧永泉、七、金永昌提、奉派出席五月革命節籌委會、被推任本會演講部主任、應請推定專員負責辦理、請公決案、議決、推陸京士、

民局寄遞南洋信件變通辦法

▲廿格蘭姆收費五分　郵政當局、以南洋一帶民局信件、英屬南洋華僑團體請求加費問題、迭經呈請交通部維持原狀在案、茲聞交通部爲體察僑民困難起見、應予酌量變通、已訓令本埠郵政局、嗣後由民局遞寄南洋各屬地信件、應按每封二十格蘭姆收費五分、以示體恤、仰即與英屬郵政切實洽商、呈候核奪、

袁局長昨晨視察五區一所

▲並召集長警訓話　市公安局袁局長、於昨晨八時率同科員督察員親往閘北五區第一所視察、步行各出派所考詢內外勤務、極爲詳盡、其所有該所派出所共計六處、而吟桂路精一里派出所最爲重要、該派出所巡長宋奎頗能盡職、又刑家宅路大興里派出所巡長傳永康精神振作、內部亦極整潔、繼至德康里華盛里士慶路等各派出所、檢閱成績較差、並予以糾正、嗣至五區一所召集長警訓話、略謂警察唯一之任務、即是除暴安良、盡力維護公共安寧、不可營私舞弊、本局用人一秉大公、所有官警經親自考驗、賞罰嚴明、革除情面、勤關國際、該所境內居住外僑居多、自應一體保護、並勉勵官警一律奉公守法、並須具有犧牲精神、所有各處崗警守望、應隨時注意、耳聽八方、眼觀四面、警察職務責在防範於未然、關於公共衛生及交通、尤須特別注意、極力整理云、

平湖同鄉會籲請保存古蹟

唐潞王時代所建雙塔、位於浙江平湖縣城內、近忽有該地一二無知村里等、與歐產會洽妥標賣、由合記公司得標、事經旅滬公民馮衡等得悉、呈向內政部令轉該縣重修、部令已令浙民政廳轉令該縣辦理、馮衡等復函王一亭、乃旅滬同鄉會常務委員顧言行、顧報請常委會、即召集全體開緊急會議、一致通過、先電平湖縣縣長、立即制止、一面再向當局呼籲、務達與修目的、倘縣長仍聽開折、即另想辦法、大約二次會議時、將行進步表示、又悉王一亭君聞訊後、即飛電內政部及浙民政廳、請改折爲修、以重古蹟、而順公意、

兩廣瘋會歡宴白納脫博士

▲昨晚啓程赴美　國際聯盟會麻瘋科主任白納脫博士、日前赴杭、參觀廣濟麻瘋院、復晉京、謁衞生部長、刻已事畢返滬、中華麻瘋救濟會與萬國麻瘋會、特於廿三日晚假東亞酒樓設宴、爲博士洗塵、作陪者有衛生局長胡鴻基、同仁醫院院長麥克蘭、婦孺醫院院長郎女士、萬國德和醫院院長巴德生、萬國麻瘋會遠東代表麥雅谷、及該會董事鄺富灼、司信德、左惠康、鄔志堅、朱少屏、李元信、二十餘人、酒半酣、主席李元信起立、致歡迎辭畢、即由白氏演說、略謂貴國人口衆多、麻瘋病人、亦較他國爲多、惟以頻年戰事、對於救濟麻瘋、尚在萌芽時代、深望貴會諸君子努力提倡、援助政府、將來不難一躍而爲劇烈之先進、鄙人此次內行期匆促、不能與諸君作詳細之討論、深爲抱憾、次由麥雅谷鄺富灼相繼答辭、語多希望國際聯盟及白氏之指教、促進我國剷除麻瘋之早日成功、末由巴德生鄔志堅等提出重要問題、與白氏討論、均經詳細答復、頗爲滿意、席散時已十時、博士於昨日下午、復赴中華麻瘋救濟會婦女後援會之常會、出席演說、當晚即啓程赴美、

大陸報開除大批華工
另僱俄人代替工作 六十九人被迫出廠 分呈當局請求援助

新近本埠大陸報、已略見報端、該報館主人沙發、欲減少工人工資、原有二千六七百元減至二千元、突於十七日午後發出通告、令印刷所排字打字印刷等工人、於十八日十時半至總寫字間會議一切、各工人不知是計、准時前往、見沙發偕其法律顧問斐斯孟律師在座外、並有武裝探捕數十人、形勢嚴重、如臨大敵、沙發開口即謂工人有損壞機器、不服命令及舞弊營私等語、各工人均矢口不承、沙發竟將全體六十九工人同時解雇、給予十八天工資、並另酬工資一月、工人雖申辯再三、沙發態度強硬、置若罔聞、並令探捕強迫工人立取工資、工人只得認痛暫時領取、預備交涉之用、該工人等被迫出外後、即分頭呈請市黨部三區黨部總工會籌委會社會局、暨各界請求援助、至該西報印刷工人之工賊孫某、現已率領同黨、暗向大陸報館接洽定當、在該館互助外人工作、使原有工人不得有復工之希望、

浦東發現大魚
乘潮而來 阻擱沙灘 全身灰青 長有三丈 附近農民 宰割分食

浦東川沙縣境、離顧家路口四五里之海灘、又名葛河蕩頭地方沙灘、於本月十九日深夜、由外海忽來巨大灰青色魚一條、乘潮汎而至、葛河蕩頭沙灘、落潮之後、該大魚竟被阻擱在沙灘、翌日清晨、附近農民得悉之下、均紛紛往觀、聚集有百餘人之多、查該魚全身灰青色、口洞大、長約三丈餘、鱗如碗口大小、眼珠有光、倘口張開之時、八九歲之兒童可在魚口走進走出、惟此魚尚未斃命、半身在沙泥之中、後經由觀衆各取鐵器槍刀、將該魚擊斃之後、將魚肉宰割、各用筐籃分派取去、嗣因該魚笨重、骨節骨約有毛竹粗細、刀不能割、祇得棄之海灘、直至廿一日、有江北難民百數十名來此、連同該死魚之骨殖等一併取去、事後據該處農民所云、此類魚肉燒熟後、味道與牛肉相彷彿云、

人事訴訟須檢察官蒞庭
昨日審理人事訟案四起 檢察官首次蒞庭行職務

昨晨特區地方法院民庭庭長、應時開第八法庭審理訟案四起、內有三案爲婚姻糾葛、餘一案係請求確定身份之訴、凡屬上項案皆屬人事訴訟、該院自改組後、已增設檢察官員、故昨晨特由檢察官郭煒蒞庭、惟該四案昨所審問者、尚係關於證據及請求傳喚人證等情、未屆辯論之時、而檢察官遂亦未發表意見、然該院民事法庭之有檢察官蒞庭、則係自昨始也、至所審婚姻糾葛案之當事人、爲一、朱雅琴與陸德銘解除婚約、二、張金弟與沈梅寶解除婚約、三、王鴻勛與侯竹閣婚約糾葛、其一案爲沈根發與姚小弟、此兩人均住戈登路鄉間七家村地方、案情表面係請求確定身份、內容實欲爭執一畝有奇之地皮、案情亦頗複雜云、

女同志要求離婚
前控夫虐待 判拘廿日 現要求離婚 昨日開庭 候被告到庭 再行訊核

本市女黨員王蘭英、因遭乃夫黃阿毛之遺棄虐待、曾狀訴地方法院刑事庭、判決黃阿毛傷害之所爲、處拘役念日、英以嗣後感情勢必更惡、離期白首之約、故延胡瑗驥律師向民事庭提起離婚之訴、昨日上午由推事官張金鑑開庭審理、被告不到、原告一造陳述、供年念七歲、湖南人、問、請求目的、答、要離婚、問、持何理由、答、虐待遺棄、問、如何虐待、答、因工廠停後、爲謀一餐之飯、打我兩次、問、以前打否、答、過門後常被打的、不計其數、問、幾時過門結婚的、答、十八歲、問、從前打爲何不響、答、從前原冀將來和好、但後來實不堪其苦、所以起訴、問、遺棄問題呢、答、拋棄我已四年、問、自那年起、答、念二歲時、一直不顧我至現在、問、爲何事要拋棄你、答、他吸了鴉片、自然不能顧及家庭、遂不要我了、至此官問代理律師、謂本案有無和解之可能、律師云、原告對於離婚很堅決的、而被告將原告兩次毆傷、已經判罪、即在判決事實上亦稱向不和睦、足見不堪同居、原被兩造宛比爲名夫妻、即在一處、亦好比爲丈夫者名義有妻、而事實上並不盡夫之、爲妻者名義有夫、而夫不理之、故一究其實際、雙方各受痛苦、免得將來發生家庭危險起見、不如直截痛快離異、於雙方均有待益云、問官遂諭今日被告未到、候再傳訊核、

招商局欠有五萬餘兩
延期廿九續訊
花旗銀行控

美商花旗銀行延律師在特區法院訴招商局不理押款所欠利息一案、昨晨由周趾仁推事開庭集訊、原告由西人到案、陳述被欠息金結至去年九月念五日止、共計銀五萬五千○六十兩八錢五分、被告法定代理人趙鐵橋未到、由秦聯奎律師到庭答辯、旋經周推事諭本案延期四月二十九日上午續訊、

特頂白粳亟應淘汰
市社會局檢驗結果
既耗民食又礙民生

近見報載、國民政府立法委員莊崧甫先生、對於米食與麥食比較之意見、從衛生與經濟兩端、勸諭人民以麥食、以救濟米貴之恐慌、誠爲目前民生問題中極有價值之提議、惟南方麥產不足自給、設需要加、則益感不敷、姑就本市而論、如能特頂粳米之稍費力事撙節、則不獨於個人衛生經濟大有稗益、抑且間接嘉惠於一般民食、惜人皆未加注意、聞市社會局曾搜集十五種米粒、交由該局工業物品檢驗所、經過化學的分析與化驗、得有左表所列之結果

（米糧化驗表）

品名	每百完全粒之重量（格蘭姆）	水分%	蛋白質%	脂肪%	粗纖維%	炭化水合物%	灰分%	每格蘭姆所生之熱量（卡路里）
常熟白米（頭號）	二、一〇八六	一四、八六	六、五四	〇、三二	〇、一七	七七、六七	〇、三四	三三九七、二
常熟白米（二號）	二、一八一五	一三、四六	六、八七	〇、七五	〇、二九	七七、八四	〇、七九	三四五五、九
松江薄稻（頭號）	二、六五七三	一四、四三	七、〇二	〇、五九	〇、三三	七七、一〇	〇、五三	三四一七、九
同　上（二號）	二、四六八六	一三、七三	六、九六	〇、九九	〇、二七	七七、六三	〇、四二	三四七二、七
同　上（衛生米）	二、四八一九	一三、八八	六、八七	一、三四	〇、六六	七六、二九	〇、九六	三四四七、〇
同　上（糙米）	二、六三四四	一三、八九	七、二六	二、〇四	〇、六八	七四、七九	一、三四	三四六五、六
常熟杜子秈（頭號）	一、七三三四	一三、三三	六、九六	〇、九二	〇、四七	七七、四九	〇、八三	三四六〇、八
同　上（二號）	一、六八〇一	一三、六八	六、八八	〇、七二	〇、五四	七六、八五	一、三二	三四一四、〇
無錫蒲秈米（頭號）	一、七四七五	一三、六四	七、八三	〇、八一	〇、五三	七六、一〇	一、〇九	三四三〇、一
同　上（二號）	一、七三五三	一三、七七	七、四五	〇、五七	〇、五三	七六、八七	〇、八一	三四二四、一
崑山洋秈米（頭號）	一、五六三二	一三、五三	七、二四	〇、六八	〇、五一	七七、二六	〇、六八	三四四五、二
同　上（二號）	一、六〇三八	一四、五五	七、四七	〇、九七	〇、四六	七四、五五	二、〇〇	三三六八、一
安徽客秈米（頭號）	一、九三九〇	一三、八九	七、一八	一、二一	〇、六七	七五、一八	一、八七	三四〇三、三
安徽客秈米（二號）	一、八二六一	一四、三一	七、二三	〇、九九	〇、七四	七四、九二	一、八一	三三七五、一
安徽和客糙米	一、八四三二	一三、二六	七、九五	三、〇七	一、二二	七二、四一	二、〇七	三四九〇、七

查食料中所含滋養品、對人體之作用、約有四端、（一）構成體內組織、（二）補償體外排洩物質之損失、（三）節約體內諸物質之消費量、（四）供給體溫及體力、此四種作用、爲蛋白質脂肪炭水化合物及礦物鹽（卽灰分內所含物質）所分掌、故一切食品之價値、卽以所含此類物質之多寡爲標準、觀上表化驗之結果、白米所含蛋白質及脂肪、均比糙米爲少、尤以頭號常熟白米、（俗稱特頂粳）爲最少、可見米愈白者其養料愈薄弱、此因外層之薄膜富於蛋白質及脂肪、椿白時隨糠以俱去、且不僅此也、糠皮尙含有多量有機性纖質及燐酸鹽等、並含有 Crygauni 之成分、及維他命A與B此數皆爲治療脚氣病之有效成分、及滋養身體之要品、此外米之優劣、更可視熱量高低以爲定、經種種之證明、在生理衛生上、特頂白米實食料中之最低劣者、而上海市民竟惑於上口便利及虛榮心理、甘之如飴、故附近產地投其所好、競爭碾白運滬銷售、聞每石糙米可碾普通白粳八斗二三升、及碾特別白粳、則僅七斗二三升、綜合每年爲供給本市市民而消耗於碾白之米糧、不下五十萬石、本爲食品之精華、移作豬豕之飼料、當此米產不敷民食之際、其爲暴殄浪費、殊堪駭異、而米市每逢緊張、特粳奇貴可居、低次各米連帶提高、如此次米價貴至念一元以上、實際不過極少數之特粳、乃普通粳米亦非二十元不可、誠不知上海市民何苦忍受經濟上之痛苦、而食此無益健康之白粳、果能憬然醒悟、從此矯正習慣、則定能解除目前一部分民食之困難、其收效較夾雜麥食尤急切而宏大、聞社會局將呈請市長、轉呈國民政府通令各地、規定米糧碾白標準、以維民生、

航訊

▲招商續租華陽輪　招商局租用之華陽輪業已滿期、現爲繼續營業、特由該局向致良公司磋商續租六個月、仍走北洋線一路、已經簽訂合同、

▲蘇俄再租華商船　蘇俄商務艦隊爲擴充對華航業、已經托英人馬勒氏來滬租用商船二十艘、往俄國北部行駛、茲因需要船舶、又向三北公司租得鳴鶴輪一艘、開赴蘇俄、行駛合同昨已簽訂、

▲軍艦巡防象山港　浙江象山海灣有海盜航行危險、已經各輪公司請得浙江外海警廳派海部號軍艦前往巡防、

解除婚約
男要女不要 終於判解約

吳淞西北盛橋鄉有女子名錢阿金、年十九歲、日前投訴寶山縣政府、稱伊於六歲時由父懇親錢氏作主憑媒許配於本鄉同姓錢錫章爲室、現因男長女大、當時是項親事未得本人同意、因此聲請解除婚約、以重女權、經吳縣長派張承審審訊、傳被告錢錫章到案、先據原告錢阿金供、自幼許配與錫章、當時兩小無猜、自幼時生活、現在錫章長大、由我父親薦他生意、終不願意做事、遊蕩、且亦錢姓、我們自己人不便做親、因此投訴要請堂上將我婚約解除、如堂上仍判我嫁他、那我一定要死的、我除去他一人之外、若嫁着一個討飯的人、我亦情願的、等語、據錢錫章供、可加倍還他、所有以前聘金、訂婚時我祇十歲、十七歲方家長作主、後來岳母去世、完全由岳父向我母親曾經借過七十塊錢、至於岳父薦我的生意、我本來好好的做去、亦是因爲阿金不要我的緣故、生意岳父替我辭去的、我現在聘金等都不要、還非要她不可、張承審於多核核後、宣告辯論終結、業於昨日開庭判決錢阿金與錢錫章之婚約、應卽解除、錢阿金應賠償錢錫章損失洋七十元、訟費歸錢錫章負担云、

父欲賣女
大郎拘七天 女交母帶回

常州婦女惲姚氏、年逾不惑、生有三子一女、向在籍耕種爲生、夫名大郎、性好冶遊、尤善賭博、以致家產蕩然、姚氏自念命苦、含苦茹辛、惟冀兒女長大成人、以樂餘年、詎知大郎近又染阿芙蓉癖、將家中値錢之物、典賣殆盡、已陷山窮水盡之境、乃思鬻女以度日、密與人接洽、於日前將四歲幼女、私領來申、幸姚氏察覺尙早、跟踵至滬、寄居閘北姚家石橋親戚處、昨日大郎率女與人議價、沈氏乘其不防、將女孩奪之而去、大郎以該事不成、勢難活命、卽飛步追上搶奪、姚氏情急、鳴告該處崗警、帶往四區總署、詢據姚氏供、我夫不守本分、日惟淪於賭博烟酒之中、致淪到窮途、又思鬻女化用、則寧死不願云、詰之惲大郎供、我實無法以維生計云云、署長以惲大郎、着拘留七天示儆、女孩交沈氏帶去、

育子無靠
因知悔過 從寬處罰

住居閘北許昌路之鹽城婦人黃應氏、昨扭其夫黃銀生、控至該管四區總署、稱伊夫祇生被告一人、我夫故世多年、賴以活命、詎知伊不肯養育、我無得之錢、伊自用不肯養育、不料伊竟將伊完全拋棄、極欲餓死我、並設之黃銀生供、二十七歲、我與伊分居、不則我並非不養育親、實緣進款淺薄、自願不用、求署長從寬、署長以黃銀生既知悔過、從寬拘留五日示儆、

丹陽綁案在滬破獲
拘獲男女綁匪十名 法院預審 准交帶回歸案訊辦 補具公文

江蘇丹陽縣居民蔡姓之六歲男孩蔡小六、於本月四號、突被綁票匪數名持械侵入、擄去小六綁架藏匿無蹤、並致函蔡家、希圖勒贖洋五萬元、當經蔡據情報告當地官廳、轉致各機關一體留心緝緝、日前本埠市公安局偵探齊海田曹鈞達等、緝獲是案綁匪徐姓及匪婦姚阿寶等數名、供出尙有大批羽黨匿公共租界、乃於昨日上午午半時、仍由齊曹兩探投報該管新閘捕房、協同包探陶如璧、西探威爾古司、先往長沙路二千另念六號門牌、拘獲鎭江人朱德祥一名、繼至近勝路七百另七號門牌、拘獲丹陽人韓善郎王秀卿（卽張一鳴）兩人、又至山西路一百七十九號拘獲江北人朱從金奚正國兩人、末又會同戈登路捕房包探常錫海、在海防路六百另一號拘獲安徽婦人沈王氏一口、並在戈登路上續獲皖人沈世德（卽沈王氏之夫）詹李氏潘小海松江婦人詹戴氏四名口、綜計前後共獲男女匪十名口、一併帶入新閘捕房、分別收押、旋於十時許解送特區地方法院第二刑庭、由孫原推事會同檢察官郭煒升座預審、卽據捕房律師王耀堂起而述明案情、繼據市公安局偵探齊海田投禀、今晨由我帶同共犯徐姓及婦人姚阿寶、（卽沈世德之姘婦）會同捕房先後拘獲各被告、要求准予移解、又據共犯徐姓投案證明、綁案係張一鳴起意、朱德祥奚正國沈世德等亦同往云云、孫推事核供、向各被告略訊一過、遂諭令朱德祥等十人准交公安局來員齊海田帶回歸案訊辦、仍着補具正式公文備查、被告遂由來探等帶下、押登犯人汽車、直駛市公安局究辦云、

拐騙女子
意圖賣娼 拘獲處罪

杭州女子李秀英錢素珍陳□□等四人、被人拐騙來滬、希圖賣娼、事被法捕房包探杭福偵知、往將以上各人連同關係人李茂永、一併拘入捕房、昨日解送法公堂請究、先由被拐女子李秀英等供稱、女子等均同原籍、因連年荒歉、故在外幫傭度日、詎被告等串同先行致函杭州某薦頭店、僞稱上海某公館要僱用年輕傭婦四人、並付定洋十元、當時該薦頭店信以爲眞、揀選女子等四人隨同王阿明來滬、卽至治下榮山街三百十五號門牌王之寓所內、女子等詢其何以公館如此狹小、老爺太太何在、王答稱此處本非公館、暫停片刻、卽行送去等語、嗣等候至三小時之久、不見動靜、且有第二第三兩被告到來耳語、因此女子等始行起疑、立卽大聲叫喊、致被包探得悉、到來拘案、求請重辦、又據包探杭福稟稱、被探查獲時、被告等卽託三和樓菜館職員李茂永來、向我行賄洋四十元、經我拒絕不受、並將李一併拘案、請爲訊究、詰之王阿明、供認實由李方巨李佐良彭壽壽等串同起意拐騙、希圖賣娼是實、李佐良等供詞與王相同、李茂永供、實由朋友李方巨來託人向包探行賄是實、中西官判王阿明押西牢四個月、李佐良李方巨彭壽壽三人各押三個月、期滿一併永遠逐出租界、李茂永罰洋五十元、或押五十天以儆、李秀英等四女子、着捕房派探備送回籍、交其家屬具領、

糞汚作利器
因停歇而抱恨 欲拋擲而被拘

滬西膠州路一百五十號門牌、中國化學工業社小工山東人魏福全、因平日怠惰成性、工作不佳、致被經理王修蔭停歇、自此魏卽懷恨於心、屢至王處騷亂、並用恐嚇手段圖詐洋二百九十元、王不之理、詎於前日下午四時許、王從膠州路九百念號寓所出外、甫至廠中門首、突遇魏握手提洋油鐵箱底一只、內中滿儲糞汚、將王擲住、意圖拋擲、王見而急奔入廠中、由該廠工人沈寶根袁春生等追出、幫同將魏拘獲、奪下糞汚、電報戈登路捕房、派西探三號及華探長沈鴻讀、將魏帶入捕房收押、昨晨解送特區地方法院第二刑庭、據捕房律師王耀堂述明案情、又據原告王修蔭偕證沈袁兩人投案、請求依法嚴辦、詰之被告、供詞閃爍、經孫推事核供、判決被告魏福全處徒刑兩個月以儆、

頭痛而死
法官恐有別情 尸父要求免剖

湖北路中央旅館三〇二號房間、前數日有鎭江人張士標偕其妻江氏下榻、前晨三時許、江氏忽患頭痛病劇、至八時許、由老閘捕房華探邱九前往、將氏舁送仁濟醫院、中途已經斃命、由院將屍送至斐倫路驗屍所、昨晨特區法院委派徐枚檢察官蒞所檢驗屍體、升座公位、據死者之父江慕鑫供、我女嫁與張士標爲妻、時有頭痛病、此次因頭痛病故、據張士標供、我妻時有頭痛病、此次來滬吃喜酒、故暫居旅邸、徐君論稱死者體頗壯健、頭痛小恙、不致殞命、此中恐有別情、現須剖驗以明眞相、張面有難色、江慕鑫亦稱我女與張平日感情極佳、此次委因頭痛身死、並無別情云云、徐檢察官援筆諭曰、驗得張江氏病故、原因頗不明瞭、本應剖驗、惟屍父證明委係病故、要求免剖、屍交屍父江慕鑫具結領回收殮、

拘獲盜匪
男供搶刼不諱 女供均營淫業

老閘捕房華探目趙榮生偵悉浙江路一百二十號門牌招商旅館十一號房間內、有盜黨匿跡、遂於前日下午四時半協同華探長尤阿根探長宋東正包探李漢章西探東立司等按址密往、拘獲蘇州人顧阿根陳阿大婦人王美云（顧之姘婦）陳王氏（陳之姘婦）四名、當在顧阿根陳阿大陳王氏手上抄得金戒數只、以及當票數十紙、抄得之一併帶回捕房、據顧供、金戒當票等均係在雲南路二百三十六號某醫生家刼來之贓物、並供出尙有軍火藏於法租界蒲石路一九八號李阿根家內、當時中西探復會同法捕房探員按址前往、抄獲手槍二支、子彈六粒、而李阿根則未拿獲、續等嗣又至大連灣路一號、獲同黨南京人江雨田江雨泉二名、一併帶入捕房、旋又在東新橋街將李阿根拘獲、昨解特區法院、由周翰庭長、與首席檢察官周先覺升座刑一庭提訊、據捕房律師甘鏡先陳述經過情形、要求延期二星期、請之續偵、顧阿根陳阿大江雨田均供認搶刼雲南路醫生家不諱、並稱抄獲之物、確屬原贓云云、王美雲陳王氏則稱伊等均營淫業、事作樓房生意、昨晚由茶役介紹、與顧陳二人言明每宵洋六元、昨日卽被拘捕、實不知情等盜賊云云、經周庭長諭令男女各被告均予還押、本案改期再訊、

房屋糾紛解決
經益里

▲雙方訂立和平條約 ▲房客欠租亦已付淸

法租界馬浪路經益里房屋糾紛、自發生以來、相持將及二月、迄未解決、現由房客協商結果、均與房東方面、請代表以房客欠租、須一律付淸、並加租金、計庫門三元、東式二元、因此雙方意見接近、昨日已訂立和解、和平解決、三足年內雙方均不得變更約、於是全體房客亦一致表決同意、故此案糾紛多日、遂得告一段落、房東所關之自來水、亦於昨日完全開放、各房客莫不稱快、昨晚又召集該里房聯會、並茶點、以誌結束會議之經過、並議決善後辦法五項、尙有各團體及各報館申謝、及解決之經過、由代表人方面均登報廣告表示感謝、

仁濟理拆屋糾紛

▲房客一致呼籲

法租界南仁濟里、爲仁濟善堂之業產、在民國十四年建築、重修後、已二次加租、居戶數百家、均經紀小民、本年二月忽由袁漢雲律師代表通告各居戶、謂該里房屋、已經包租與愼餘公司翻造、限期遷讓、各房客接通告後、深爲驚惶、卽呈上級核准、組織房客聯合會、延請蔡倪培律師去函勸告、並公推代表往訪該堂董事顧君、說明一時不克遷讓苦況、聲明願再酌加租金、俾得繼續居住、當蒙顧君深加體諒、允囑律師書面證明、去函已近二旬、催迄無結果、聞房東方面、將要築籬揭瓦、切斷水電、等舉動、致房客大起恐慌、一致堅決、除向各界呼籲援助外、並已切實致函仁濟善堂董事會、俯念民生憔悴、毋任奸商壟斷、以爲最後之忠告、

工會消息

▲洋服工會　昨開執委會、蔡安全主席、報告和昌店退職金案、交涉勝利情形、並交到由張禮仁代印該案事由通告宣傳紀念五百份、請追認、當經通過、資方津貼三百元之辦公條件案、議決、再呈民訓會、三、整頓本會財政案、議決、印傳單、諄告全市全業工友一致踴躍捐輸、並請李阿錢認頁發、一面並令各服務人員一體、

▲人力車工會　昨開會議、陳摶節主席、王大扣子硯志國樑等相繼發言、結果決議、三、宣言、二、向各當局請願、一、否認租界工部局開放人力車五一六一張號碼、以維工人生計、四、推王大扣子等十一人爲委員、

▲郵務工會　念三日召集第二十六次執行委員會、主席朱學範、紀錄趙樹聲、甲、報告事項、乙、討論事項、一、會員張幼雲於念日上午在江西路送信、被西人無理毆辱、請求交涉案、議決、轉請郵政管理局向捕房抗議、二、絲竹股請予另擇辦公處案、議決、

慈幼會收養一婢

夏蘭年十歲、原籍紹興、今春被不肖誘拐至滬、以一百二十元賣與南翔李振聲家爲婢、茲以夏蘭不堪主母之虐待、覓隙逃脫、自投公安局求援、遂由局轉送上海慈幼協濟會、適於本星期一召集執委員會、於席上注意設法收養、並討論新設之教養院事宜、業經決議暫寄中華慈幼協濟會教養院、一方面推訪其親屬、調查其主母、使蘭發落於該會教養院、一方面骨肉重圓之歡、究由有昭雪之日、

少年團定所宣講誌

小西門少年宣講團昨晚七時發行定所宣講、主席尹九謀報告宣講之旨趣、次汪龍超鄭鋼昌成韻馥姚鳴心盛漢民等相繼宣講、題目不脫社會教育之範圍、一區黨部朱樹鑑陳銘二同志亦參加發抒意義、末殿以諷刺餘興、聽衆到有五百餘人、

國貨社將發行禮券

▲勞合路內克路口中華國貨消費合作社、開幕已逾三月、近爲擴充營業起見、擬發行禮券、分爲一元二元四元三種、不日卽將實現、該券向該社購物、得享特種權利、

市國術館
摔角專科將開課

▲館址設有兩處

市國術館因鑒於摔角一道、爲國術中重要科目、以造就此項人才、特添設摔角專科、聘定摔角專家佟忠義担任教授、茲悉該館刻已籌備就緒、地址暫設閘北中華路積善里四十號、閘北開封路公益里十五號兩處、日來正在登報徵求學員、聞加入練習者頗爲踴躍、

社會科學百科全書

▲商務書館發售預約

最近商務印書館經售之社會科學百科全書、由世界著名之經濟學專家、及杜威孟祿等三十幾位大學者担任編撰、全部十五大册、凡八千萬言、包含社會科學上之全部智識、最合於學校圖書館學術機關以及有志專研斯科者之用、第一册業已出版、餘册於五年內出齊、發行者爲美國麥美倫圖書公司、國內由商務印書館獨家經理、售發預約、

戲劇協社排演名劇

顧仲彝先生爲國立暨南大學外國文學系講師、對於戲劇一門尤有深刻之研究、近半年來顧君又從事於迻譯莎士比亞傑作「威尼斯商人」一劇、業已譯完竣、現由上海著名之戲劇協社排演、所有佈景及服裝一律採用十六世紀意大利古裝、計排演費二千餘元、演員五十餘人、由顧君親自導演、刻已演習成熟、定於五月十七十八念五念六四日在四川路橫浜橋中央大會堂公演、票價分一元半元兩種、

▲誌謝　市公用局十八年下半年業務報告、業已輯成報告一種、印竣出版、昨承該局惠贈一册、謝謝、

公布欄

上海地方法院

▲民事判決 ▲一件愛爾德訴張少殷因欠租一案（主文）被告應償還原告房租洋一百六十五元訟費由被告負担▲一件瑞記經租人訴魏國氏因欠租一案（主文）被告應償還原告房租洋一百二十五元訟費由被告負担▲一件夏國樑訴袁錦氏因欠租一案（主文）被告應償還原告租洋一百零八元訟費由被告負担 [illegible]

上海特區地方法院

[illegible]

氣味極佳 入口留芳 有益牙瓷 功力極多 定價極廉 攜帶極便 久用不壞
質料純細 香而不膩 去垢極易 牙病盡除 最合經濟 宜於行旅 又宜家居

雙妹老牌超等牙膏
價目 大號每瓶四角四分 二號每瓶一角九分 三號每瓶八分
本行暢銷卅餘年各省均設枝行
各商埠市鎭洋廣店均有發售
中國廣生行有限公司啓

商業金融

標金　金市漲風突見

▲猛漲四兩半……後出五百關

昨二十四日、標金漲聞突見、復已發現五百兩以上之氣象、隨之緊張、市場上萬興恆興等、均有購買、元茂永及另戶等賣出也、自早市即開高盤、蓋以大條略此放長、故離反向耳、往後一盤上峯、迨後市限大志豐永以及空方、都有買進、惟順利萬興等、則已售出也、至於匯票掛縮半擋、內部尤緊、乃投機家心理、頗覺堅韌、市氣異常鋒芒、而價扶搖直上、茲已越出五百兩關口、曾跳至五百〇一兩二錢、而銀市尚應看低深、至昨英倫銀條、均加十六分之一、惟銀價勿更、匯兌亦未更動、和電日美勿動、銀價反小另六二五、以致六月份金價、即漲一兩一錢、頭盤四百九十七兩六錢、毛盤由七兩二錢加至八兩二錢、買戶不息、匯兩亦佳、日商銀行吸進近期大連一兩〇四分七五、惟先令揭佈勿更、遂修去數錢、時爲七兩八九錢、內部英金尚平、五月份銀行互相成交拾一辨士二五、又三井出五月日金一兩〇四分七五、故金市平庸、至十點後退爲七兩六七錢、往後因正金等、吸收八月日金一兩〇三分六二五、三井浙江互做五月英金十一辨士二五、又東亞出五月花旗四十七元一八七五、又進六月日金一兩〇四分三七五、衆之場內買方猶勤、故價步上雲霄、至午時計抬高二兩十一點刻爲九十九兩六錢、入後散戶售出、抑倒四五錢、迨正午仍爲九兩五錢、收盤揭價仍爲五百〇八兩八錢、計徵小十一兩至九兩餘、

後市開盤九兩三錢、嗣後買戶活動、並以印匯電訊見縮六七個盎勒、當即逾出五百兩關突、旋爲五百兩〇三錢、俄而有人脫手、且大連幫乘此而售、故二點半爲九十九兩六七錢、復以餘大等落手追進、乃匯票跟緊、五月英金銀行互做十一辨士一八七五、又對做五月花旗四十七元、金曾重已出關、計達五百兩〇〇六七五、惟時有五六錢起落、三點半以後、買者更多、茲聞匯豐佳牌先令忽改去一二五、花旗二五、日金則加六二五、市況頓呈鋒俏、竟漲爲五百〇一兩一錢、七月份日金由同業扒結一兩〇四分四三七五至四分半、英金僅結十一辨士一五、近期十一辨士〇三一二五、至四點光景、遂去三四錢、爲五百兩〇〇七錢、厥後復高、竟達五百〇一兩二錢、迨四點三十八分迭降二天之反動也、查一日間最大價五百〇一兩二錢、最小價四百九十七兩三錢、計有三兩九錢參差、揭價已改爲五百十一兩八錢、乃日金掛大六二五、惟尚撳小十一兩之間、登帳四五月五百〇二兩、六月五百兩、補水五百〇一兩、下午〇三兩、物品早市九十七兩半、午收九兩四九、收市五百兩〇八錢、同行交易、計恆興萬興志豐永餘大福興永均進、順利源太義昌大德成出入不一、丙興同太元茂永則出、下午森昌永限大恆興志豐永均進、順利萬興源餘永裕興永元茂永及套頭等、皆有出售、大連幫前市售出四五百條、買進八九百條、後市均有脫手、共出一千五百條、祗進九十餘條、

大條　大條續長

昨據倫敦電訊、大條銀均見纖長零六二五、計近期爲十九辨士八一二五、遠期爲十九辨士一八七五（合英金一先令十一辨士〇三七五）、遠期爲十九辨士七五、脚地印度買進、中國大陸均有賣出、市況平靜、又接紐約電訊、美銀價勿更、爲四角二分八七五、英對美回加一八七五、計四元八角六分三二一份之七、美對英亦已回升二五、計四元八角六分三七五、日美仍爲四十九元三七五、月英仍計二先令三一二份之十三、倫滬七先令、亦無上落、仍爲一先令十一辨士四三七五、孟買續長十盎勒、爲五十七羅比、又本日上午十點五十分路透電到、日美依然勿動、仍爲四十九元三二五、又晨間九點三十分及正午又二先令零三七五、月英加上零六二五、計下午電通社來、均無榮辱、計近遠期日美出入價、同爲四十九元三七、至五、月英出入價、同爲二先令〇三二份之十一至三二份之十三云、

匯市　各匯忽轉鋒利

昨英刷銀市均長、美銀未更、市況則平、又橫濱市日美如舊、日英略漲、神戶市始終不變、至匯豐掛牌早間一無伸縮、迨下午三點三刻、忽已掛縮半擋、計英金改去一二五、爲一先令十一辨士、美金縮一二五、計四十六元六二五、印度減七五、爲一百念八羅比半、法郎降八元、計一千一百八十八元、荷降減半元、計一百十五盾七五、日金遂加六二五、計爲一兩〇六分、坡匯加七五、計一百念一兩、香港勿更、乃爲八十兩、而各匯銀行內盤、均見掛秀、午後尤緊、華商投機家、稍有求供、人心尚堅、乃標金已透出五百兩大關矣、計英金結進數萬磅、麥加利止金售出、惟三井略進、又各行互做四五萬磅、又對做美金十餘萬元、向結十餘萬元交易、茲由三井東亞賣出、而日金約共一百餘萬元、由三井住友實業售出、又朝鮮正金東亞三井住友等、則有吸進、近期又大連幫稍出、現大毗幾十萬元、係套進標金、迨最後收市、比諸前午、計先令縮一二五、美金縮一二五、日金漲六八七五、市氣忽轉鋒利、爲

▲英匯　內盤計有一二五時降、自上午四月出價一先令十一辨士一八七五、五月份二五、六月三一二五、七月三一二五、買價照加〇六二五、麥行住友和豐三井售與通惠和蘭浙江等、五月三萬鎊、價同、爲十一辨士一二五、午收四月出價十一辨士一二五、買價一八七五、七月出價三一二五、買價三七五、下午麥行正金五月一萬鎊、十一辨士八七五、大通工商對做一萬鎊、價同、三井進十一月一萬、十一辨士六二五、收市四月出價十一辨士〇六二五、五月一二五、六月一八七五、七月二五、買價仍然加〇六二五、

▲美匯　內盤計有二五上落、上午四月出價四十七元、買價四十七元一二五、五月四十七元三一二五、六月四十七元三七五、七月四十七元五、買價均照加一二五、三井出六月二萬五千元、價四十七元三七五、麥行華比對做七月五萬元、四十七元二五、東亞出五月二萬五千元八七五、買價四十七元一八七五、午收四月出價四十六元八七五、進價四十七元、七月出價四十七元二五、下午住友興業互做五月五萬元、價四十七元、收市四月出價四十六元八七五、六月四十七元、買價四十七元一二五、七月四十七元二五、

▲東匯　內盤早晚計有半分差次、華商時有進出、惟下午似稍扒結、自早晨四月份出價一兩〇四分八七五、買價一兩〇四分七五、六月出價一兩〇四分六二五、買價一兩〇四分二五、七月出價一兩〇三分八七五、買價一兩〇三分七五、台灣出五月五萬元、價一兩〇四分七五、朝鮮進大連五萬元、價同、上三井正金住友買八月念一元、一兩〇三分六二五、東亞進六月十萬元、一兩〇四分三七五、住友三井出五月十萬元、一兩〇四分八七五、午收四月出價一兩〇五分二五、七月一兩〇四分三七五、下午三井出五月五萬元、一兩〇五分〇六二五、浙江出買大連五萬元、一兩〇四分九三七五、浙江出七月念萬元、一兩〇四分三七五至一兩〇四分七五、買價一兩〇五分二五、六月出價一兩〇五分三七五、一兩〇四分五、收市四月出價一兩〇四分六二五、七月出價一兩〇四分半、買價一兩〇四分三七五、乃金價已達五百〇一兩矣、

釐市　釐市略降

▲銅元回長…小洋飛騰…銀拆續跌

洋釐　昨四月念四日、釐市趨勢不弱、交易仍屬不少、故人心平堅、早午二市、同爲七錢二分二釐、比較前午市略見回降一毫二忽半、各幫用途繁盛、外埠來源亦見不寂、上下午二市、票劃各款二百三十萬、各銀行五市做開頭二百萬、同業進入較旺、拆兌行情、成交小洋計一千二百〇三角、銅元爲二百八十二千五百文、江南小洋早市忽見飛騰、又見新紀錄、午後轉平、上午開出猛漲一分二釐五毫尤奇、計爲六錢四分之關口、下午回小一分、計六錢三分、比前午尚加二釐五毫、廣東雙毫回降九釐五毫、銅元回長四千文、計大盤爲三百九十三千文、衣牌回大二千八文、爲二千八百三十七文、角坯二百三十六文、貼水四十八文、仍計五

▲銀拆　昨逢星期四、匯豐收款勿旺、……十萬、各銀行收入一百餘萬、華商各莊、收解稀少、各業用途、亦屬勿繁、故拆息續減二分、上下午二市、同爲四分、轉賬四分、銀行掛牌四分云、

公債　各債依然上漲

▲市況轉佳成交八百三十餘萬元

昨證券市場、各債期美市況、又轉興盛、買賣人氣、亦頗活躍、四月期貨交易今日爲最後一日、而以上午尤旺、……萬元、後市稍減、做開三百數十萬元、合計全日成交總數、爲八百三十餘萬元、下午開出種類較多、惟進出均仍平淡、總計成交二萬一千元、趨勢亦無甚大之上落、但穩定中均步漸堅昂、蓋以市上人氣仍佳、……空戶結進所致、結果善後……月期停止在即、……又四月份期貨交割、爲是月念九日、明日須預停止四月份交易、……茲將昨日各債價高低漲跌比較、及成交數、分列如下、

種別	期現	前開	後收	漲跌	成交數
[illegible]	[illegible]	[illegible]	[illegible]	[illegible]	[illegible]

紗花　近期紗又稍下趨

紗市本月份僅有今明兩日交易、皆而至昨日止、多空雙方擠持之僵局仍未解、惟昨日市況、略見在靜定中、以爭最後勝利、惟昨日市況、略見疲軟、此亦不過盤旋之趨勢、以目前紗市本身言、本不甚堅、徒以多空之爭持、遂造成此種局勢矣、昨日上午近期跌一二三錢、遠期平平、午後以有廠商空賣一千餘包、致近月又軟一二錢、遠期好二錢、市場因相持已久、人氣漸形渙散、或者本月過去、有新變動發見也、

現紗交易尚好、川幫進胃猶健、昨由各幫同行進日紗一千包、行情平平、

棉市趨勢甚穩

棉市趨勢、雖時見升沉、然據其大要、則爲堅穩、蓋目下棉市與紗市適反、現餘雖未見動、但存數終屬太少、視去年此時不過三分之一耳、昨日又以洋花激回、人心振作、散戶多空漲一二錢、午後仍堅、續漲五分不等、市況甚穩、

美棉激回印棉三品稍漲

美棉因天旱報告、及空頭活動抵補、及紐約買進而漲好二十六至四十五磅音、印棉因出口之間及投機家買進而漲好一三羅比、三品紗漲一元九角至二元一角、

米市　米市高定次軟

閘北　昨日各路米船十號左右、市消稍覺活動、高粳大盤見定、中關赤平、而宿次則仍倒角左、市形呆軟、惟頂貨產消地亦難捉摸、白元消路有限、買胃去而不化、南北兩地到價近又不接、市乃由呆穩而轉沉靜、洋米之漲跌靡定、零消之軋脚不一、此後種情即轉平、目前趨勢雖穩、然須視客消而定、

滬南　河下到辦稀落、買氣不一、常蘇錫同等飯兩胃微進、交易依然清淡、大盤續呈呆定、……

粉麥　粉麥市突又向上

粉　昨日麵粉市況、初極平庸、雖據洋麥電報漲上數角、然陳粉因實消之呆滯、及新粉因天時之影響、市場買氣奇靜、祗有近期之散多、陸續脫售、而廠家亦因新粉之高昂、時有拋出、是以上午各期、竟屬不振、追至下午開盤後、因小麥報好半錢、故有一部份之內地帮續進、而廠家亦乃觀望不動、實消幫進出均無、但人心因此一轉、立告激昂、價乃漸漸向上矣、然此種虛空之上漲、不免仍須回縮、惟天若轉陰、則其風尚須加銳、總之、今庚粉市大有變化耳、茲將收市各價、比列於下、（單位兩）

麥　承前日收盤之餘風、依然平疲、……茲將各價、比列於下、（單位兩）

絲市　絲經歐銷益滯

昨日本埠洋莊絲市、益森疲清、緣海外存厚銷源、去電不符、市氣閒散、信孚進一牌二十三至十五條紛漲、白廠經一千一價四百七十兩、經利進上身頭二號八十祗包、灰經二十包、價四百七十兩、

五金　小分釘去路不旺

昨市開出各號小分釘、湘郡衆思於、大致清淡、而本街手中控有現貨者、又思出脫、故行情頗難振作、及各貨作格列於下、三分開十兩〇五錢、四分九兩五錢、五分十兩、六分八兩五錢、

市價

▲銀洋錢市　四月念四日　星期四市

	國幣	江南小洋	廣東小洋	銀拆	銅元	衣牌	角坯	貼水	小洋
早市開出行情	七錢二分二釐	六錢四分	五錢九分九釐半	四分	三百九十三千文	二千八百三十七文	二百三十六文	四十八文	每角
午市開出行情	七錢二分二釐	六錢三分	五錢九分九釐半	四分	三百九十三千文	二千八百三十七文			

▲國內匯兌（銀行公會報告各省匯市）

[illegible]

▲國外匯兌

[illegible]

▲各國金銀價

[illegible]

▲金市

[illegible]

（上海錢業兌同益會報告）

▲紐約棉花電報

[illegible]

▲孟買棉花電報

[illegible]

▲利物浦電報

[illegible]

▲國外麥電

[illegible]

▲現貨麵粉

[illegible]

▲滬南米市

[illegible]

▲滬北米市

[illegible]

▲雜糧

[illegible]

▲大連油豆餅

[illegible]

▲船期

●進口輪船報告

●出口輪船報告

▲外洋輪船報告

[illegible]

▲滬杭甬鐵路行車時刻表

[illegible]

◎注意　表內特快通車係甯杭直通特別快車

▲京滬鐵路行車時刻表

[illegible]

黨務

總理遺囑

余致力國民革命凡四十年其目的在求中國之自由平等積四十年之經驗深知欲達到此目的必須喚起民衆及聯合世界上以平等待我之民族共同奮鬥 現在革命尚未成功凡我同志務須依照余所著建國方略建國大綱三民主義及第一次全國代表大會宣言繼續努力以求貫徹 最近主張開國民會議及廢除不平等條約尤須於最短期間促其實現是所至囑

湖北各界努力討逆宣傳工作

鄂省整委會決議 舉行擴大討逆宣傳紀念週 歡迎何總監蒞漢指揮討逆

各界討逆宣委會 請全國一致奮起撲滅閻馮 篠日十萬民衆之討逆大會

鄂省黨部

臨時整理委員會、於十七日下午二時開第八十七次會議、主席金亦吾、討論事項、一、廣濟縣執委會常委徐楨駿轉呈周育奇誣陷劉蓉一案、祈令各法院徹究案、決議、轉武昌地方法院、二、廣濟縣執委會常委徐楨駿轉呈周育奇誣陷劉蓉一案祈嚴懲案、決議、併第一案辦理、三、潛江縣執委會劉夢庚等轉呈劉濤宗怨謝本直案始末情形、祈鑒核轉咨嚴辦案、決議、函民廳飭縣嚴懲、四、本會職員潘少清等呈復調查漢陽盜賣國土案情形、祈鑒核案、決議、交劉左貢三委員、並加推吳委員會同審查、再行提會、五、江陵縣黨部呈爲縣長傳鹽梅僞造證據、陷害黨員、祈徹查究辦案、決議、交組織部查明再行提會、六、組織部提議、查襄陽縣黨部執監委員任期已滿、應否令其籌備改選、請公決案、決議、准予改選、七、組織部提議、據應山縣執行委員會呈請撤懲候補執委甯克讓等等情、如何辦理、請公決案、決議、交組織訓練兩部會同查復、八、組織部提議、據宜昌市監察委員會代理常委李襄宇呈爲常委楊霖請假二星期、所任職務、暫由李襄宇代理、祈鑒核備案等情、應否照准、請公決案、決議、不准、九、組織部提議、據應山縣執委會呈爲執委吳光星通共有據、祈撤懲等情、如何辦理、請公決案、決議、併第七案辦理、十、組織部提議、據武穴市執委李柏呈爲環境險惡、懇准辭職、應否照准、請公決案、決議、照准、遺缺以候補執委陶漢楨遞補、十一、組織部提議、二三兩月份印刷費四百二十元零三角五分六釐、經本會財委會第三十六次會議決、此項開支事先未經本會常會通過、應由該部以後辦公費內自行撙節彌補等議在案、惟本部每月辦公費有限、此項鉅款、殊難彌補、究應如何辦理、請公決案、決議、准發一百元、其餘由該部在辦公費內自行彌補、十二、宣傳部提議、擬定本月二十一日舉行擴大討逆宣傳紀念週、並歡迎何總監蒞漢指揮討逆案、決議、通過、十三、宣傳部提議、擬定各縣市剷除匪共宣傳委員會組織及工作計劃大綱、請公決案、決議、推吳楊、王四委員審查、由吳委員召集、十四、宣傳部提議、組織五月革命紀念宣傳委員會、並擬就工作計畫大綱、及經費支配案、決議、併前案辦理、十五、（密）十六、訓練部提議、省總工會整委會張以焜、皮天澤、陳維藩等呈請轉請行營釋放陳道守、劉垣初等、應如何處理案、決議、照轉、十七、（密）十八、訓練提議、奉八十三次常會決議、交付審核應城縣執委會呈復調查尹奎元確係身殉黨國、請轉呈中央撫恤一案、查此案核與黨員撫恤條例及其施行細則均不相符、惟據查該員確係討袁被害、尚屬可憫、究應如何轉理、請公決案、決議、轉呈中央、十九、訓練部提議、奉第七十八次常會交下襄陽縣監委鄭少菴呈報執委馮子固不接受警告、祈核示一案、交查明議處等因、查該執委前因不按期舉行紀念週、本會常會決議予以警告、並令呈報情形去後、嗣接該執委呈復在卷、並無不接受警告情形、如何請公決案、決議、免予置議、二十、訓練部提議、湖北省總工會整委許可久辭職、擬請照准、遺缺請以彭仁山補充、敬乞公決案、決議、通過、

臨時動議 一、陳委員祖烈提議、請加推委員二人、審查反革命案案、決議、推吳劉兩委員會同審查、二、陳委員祖烈提議、請准予辭去中山日報社總編輯職務案、決議、照准、

湖北各界

討逆宣傳委員會昨通電全國云、銜略、均鑒、閻逆錫山馮逆玉祥、本封建之餘孽、集軍閥之大成、投機取巧、陰險詭詐、其蓄意反抗中央、破壞革命、已非一日、祇以該逆虛僞成性、不敢冒好亂之名、故年來陽則擁護中央、陰則嗾人反叛、自桂系之倡亂、至唐逆之倒戈、無一役不由該逆等暗中主持、發縱指示、我中央本「和平統一」之旨、爲「息事寧人」之計、對於該逆、力持寬大、猶冀其悔禍於萬一、乃該逆等野心不死、遂見中央裁兵、深恐造成統一之局、無以遂其割據之私、於是乃揭開反革命之假面具、倡亂稱兵、欲舉負有歷史使命之中國國民黨、從而根本摧毀之、終則冶改組派西山派安福系暨一切餘孽於一爐、擅在北平設官分府、竊號自娛、企圖顛覆我日臻強固之革命政府、其處心積慮、無非欲使中國復陷於分崩離拆之局面、人民復陷於水深火熱之地步不已、値此訓政建設之際、正於民衆休養生息之事、何堪該逆再行破壞統一、重禍吾民、凡我全國同胞、爲救中國危亡計、爲身家安全計、當誓死作中央之後盾、一致聲討撲滅此獠、以安黨國、臨電眦裂、不勝憤慨之至、湖北各界討逆宣傳委員會巧叩、

討逆委會

湖北各界討逆委員會、十八日下午一時開第一次會議、出席人、李彭、陳承仁、華之英、李、主席陳承仁、紀錄、敏個、開會如儀、討論事項、一、本會名稱應改爲討逆宣傳委員會案、決議、通過、二、本會討閻通電案、經擬就請公決案、決議、修正通過、三、本會職員由省宣傳部負責者、經省宣傳部指定蘇小鵬同志擔任宣傳科長、張秉義同志爲編撰股長、王燦槐、曾仲壽爲藝術股長、請公決案、決議、照原案通過、四、省商協經奉命撤消、本會庶務股、另推負責人員案、決議、省宣傳部張天元、毛壽鶴兩同志擔任、五、藝術宣傳應如何舉行案、決議、由藝術股長擬定辦法、再提會討論、六、討逆宣傳週、應如何舉行案、決議、交宣傳科長擬定辦法、再行提會、七、散會、

呈報中宣

漢市各界十七日在中山公園舉行討逆宣傳大會、該市宣傳部、昨將當日集會情形、呈報中央宣傳部、並節錄其電文於下、南京中央執行委員會宣傳部鈞鑒、筱日上午十一時、屬部在漢市中山公園、舉行討逆宣傳大會、到會民衆十餘萬人、極爲熱烈、當場通過提案二項、一、通電全國民衆、一致擁護中央討逆、二、勸告敵方將士、一致去逆効順、謹電奉聞、漢特別市黨部整理委員會宣傳部長查光佛叩（巧）

市宣傳部積極編撰五月革命紀念宣傳文字

時代發行五月革命紀念專號 分配科內職務着手編輯叢書 ——該部編審科科務會議決——

上海特別市執行委員會宣傳部、自本月十六日正式開始工作以來、對於各科任用人員及管理事務、均加積極整頓、該部編審科特於昨日上午十時召集第一次科務會議、出席金志騫、王進珊、許仲初、袁業裕、陳友琴、沈湘波、徐希瑜、列席祕書鮑容、由袁業裕主席、行禮如儀、議決各案如下、甲、分配本科內部工作案、決議、一、登記書報收發文件、繕錄文稿由沈湘波負責、二、上海黨聲集稿明、規定在每星期五出版期定每星期日、由金集稿負責集稿、撰述分別担任、三、時代半月刊由袁業裕負責集稿、每月一號及十六號出版、乙、部長演說紀錄應否指定專員負責案、決議、由王進珊負責、丙、分配審查文件工作案、議決、由總幹事視工作之繁簡、臨時指定本科同志担任之、丁、五月革命紀念宣傳文字之編製案、議決、除時代出一專號外、其餘依照本部提出各界五月革命紀念節委會之宣傳計劃編製、戊、決議、國際政治叢書於本月內着手籌備、限於六月內出書兩種、末由祕書鮑容指導散會、

市訓練部取締各校不合黨師

▲昨函教育局嚴禁

上海特別市黨部訓練部、近據密報本市各級學校有因黨部教部監督實施黨義教育甚力、所聘黨義教師必須檢定合格、雖依法實行者、終屬多數、但間有敷衍存心苟且者、究亦有之、少數私立學校及教會學校、甚且虛懸合格黨師之姓名、而實際仍在張冠李戴、敷衍塞責、聘用不合格之教師、殊與黨義教育之推行大有窒礙、市訓練部據報、除已派員查察外、更於昨日再函市教育局轉飭各視察員注意、茲將原函錄下、逕啓者、近聞本市各公私立學校、對於當局之厲行黨教、能切實奉行者固屬不少、然亦有名實不符、或延合格黨師爲掛名、而以不合格之黨義教師代理其事、張冠李戴、敷衍塞責、所在多有、自應嚴行取締、以重黨教、除敝部派員隨時注意外、爲特函請貴局以後視察各校時、務希注意此點、並隨時嚴禁、以資整頓、至紉公誼云云、

市訓練部黨教科首次會議

▲通過職員工作項目 ▲擬就整理童軍計劃

上海特別市黨部訓練部黨義教育科、昨開第一次科務會議、到汪亦平、胡彥雲、洪條塵、林克聰、朱家議、列席部長童行白、由朱家議主席、胡彥雲紀錄、一、主席報告、一、科務會議遲開原因、二、本人赴京參加檢閱童軍情形、三、該科今後計劃及目前工作之重心、次由童部長指導、旋即討論、一、推林克聰於最短期間將該科各項文件案卷什物整理完竣、二、通過該科各員工作綱目推定職務、三、通過整理上海童子軍計劃、送部長室、四、科務會議日期、定每兩星期一次、時間定星期日下午一時、於必要時得由總幹事臨時召集之、議畢、散會、

一區黨部十一次執委會

本市一區黨部於二十三日開第十一次執委會議、出席者林美術、胡壽祺、吳蔭椿、方朝元、盧叔揚、列席者嚴幼芝、宋雲濤、主席胡壽祺、紀錄盧叔揚、行禮如儀、報告略、討論案如下、一、二十一分部呈請轉呈中央指撥專款撫恤被劉紀文折毀房屋之難民、以慰民心案、決議、照轉、二、二十三分部呈請轉向啓明廠商借辦公地址以利進行案、決議、交組織委員辦理、三、二十九分部呈據黨員浦柏根同志呈稱法院判決不公請轉呈賜予援助案、決議、交民訓委員辦理、四、三十分部呈請轉呈查禁租界內各反動刊物、決議、照轉、五、南會館鼎新里房客代表楊孟祥等呈、爲反對房主無故翻造、倚勢壓迫房客、請求依法制止案、決議、勸令遷移、交民訓委員辦理、六、洪滌塵同志呈張輝軍李文煥二同志請准予參加本會幹事職務案、決議、照准、臨時動議、一、本會幹事三人已升調市部工作、所有生活費應支至何時爲止案、決議、支至四月十五日爲止、二、常委提請委用張錫圻同志爲本會文書幹事案、三、常委提請委任蔡曉和同志爲本會義務幹事案、決議、通過、四、組委提請委用葉飛同志爲本會組織幹事案、決議、通過、五、訓委提請委用鄭逢初同志爲本會訓練幹事案、決議、通過、六、組委提、審查預備黨員六十人表格完竣、請予通過案、決議、照單通過、末市代表張小通指導、散會、

江蘇黨務週刊

聲討閻馮兩逆專號出版

江蘇黨務週刊、爲該省黨務宣傳之利器、近該刊以閻馮兩逆、膽敢稱兵叛變、破壞和平統一、特出聲討閻馮兩逆專號、昨已出版、內中附有插圖多種、而論文則有藍渭濱之閻馮必然背叛革命與一定敗亡的理由、周厚鈞之閻馮反動與國民革命、李玉藻之閻馮叛變與本黨勢力之消長、張振之之文化與野蠻的鬥爭、周化鵬之討伐國民革命大道外的閻馮、健標之不知禮讓的軍閥偏說禮讓、宋玉鳳之閻錫山鐵蹄下之河北黨務、藍渭濱之寫在「罪惡滔天的閻錫山馮玉祥」小冊子卷首的幾句閒話等篇、共有三萬餘言、誠討伐閻馮之急先鋒云

京市登記黨義教師統計

訓練部整理後舉行二次登記

京市黨部訓練部、自楊部長就職後、對於部務、力加整頓、工作日益緊張、近飭該部黨義教育科、將月前登記之黨義教師及訓育主任、嚴加審查、以資統計、而便整理、茲探得登記人數及姓名如下、一、黨義教師共計二十三人、計大學一人、中小學各十一人、一、手續完備者十七人、戴邦彥、唐學亮、江飛、劉覺民、陶定怡、李榮若、彭洪周、薛縣傑、黃長典、張濟平、王光華、朱翰題、劉振華、李健民、若舟、張杰孫、張卓民、二、手續不完者四人、章兆直、陳鈺、李佑辰、邵華棠、三、用已失效者二人、鍾景平、任學玉、（二）訓育主任三人、計係小學、一、手續完備者一人、鍾錦平、二、手續不完者二人、孟謙之、楊仲通、（三）訓育主任兼黨義教師十一人、計中學五人、小學六人、一、手續完備者三人、錢洪偉、吳金鑑、邢澤民、二、手續不完者八人、陶清涓、劉紹平、王隆棠、洪錫恆、丁宣孝、王越、張化清、王芷湘、並聞該部將通告此次登記手續未完各員、從速補辦各項手續、以便早日結束、舉行第二次登記云、

中央軍校特黨部籌備改選

三十九次執委會議

中央軍校特別黨部、二十二日舉行第三十九次執委會議、討論事項、一、常委提議、本屆執監委員任期已滿、應如何籌備改組、請予決公案、決議、速即組織高級班暨入伍生黨部、俟成立後即行改組、二、已相繼入校高級班學員暨八期入伍生、本會工作情形緊張、應否增加本會工作人員、請予討論案、決議、遵照中央規定、酌量增加、三、僑胞彭延齡投考第八期入伍生落第、呈請予以救濟案、決議、礙難照辦、四、本會十八年度工作報告業已編輯就緒、請予審查付印案、決議、推劉魏兩委員審查後即行付印、五、組織科提議、本校高級班暨入伍生進校後、其中黨員固多、非黨員亦屬不少、本會應呈請中央准予徵求預備黨員、以資訓練案、決議、照辦、六、魏委員有猛提議、本校航空班黨員朱磅瑩、因公殞命、本會應派員前往弔祭案、決議、推魏委員前往弔祭、七、朱委員鵬飛提議、總務幹事李敦靜試任期滿、成績尙佳、請予正式委任案、決議、照辦、

松江縣黨部通電

反對納稅西人會非法拒絕增華董

各縣黨部均鑒、竊我國自與列強帝國主義締結不平等條約以來、含垢承辱、頻遭非理之牽掣、國權之橫被侵佔、已足擢髮難數、此次公共租界納稅西人年會、否認增加華董問題、尤爲荒謬絕倫、肆意妄斷、夫上海爲中國之領土、固任何列強不能加以否認、徒以不平等條約之束縛、以致事事受其宰割、仰承鼻息、轉輾沈淪、已垂八十餘年、今納稅西人年會、否決增加華董一案、跡其居心、實欲箝華人之口、使租界華民、永處於帝國主義淫威之下、而無由申說之機會、似此雀巢鳩佔、喧賓奪主、凡屬國人、同深憤慨、查增加華董、僅爲收回租界過程中委曲求全之辦法、今乃遞遭納稅西人年會之越權干涉、國人於此緊要關鍵、若猶不奮起力爭、誓死反抗、則臥榻之旁、將盡爲他人鼾睡之地、收回租界之希望、或恐永成泡影、而無由實現、敝會目擊心傷、義難緘默、爰經敝會第十二次整委會議、決對於上海工部局西人納稅董事會否決增加華董、通電反對在案、相應電請貴會振臂奮起、一致反對、務達正當目的、以保我國主權、謹此電聞、諸希亮察、中國國民黨松江縣黨務整理委員會叩梗印、

廿支圓包 三和牌香烟

烟味清香 可換贈品
售價便宜 各烟紙店
空殼無用 均可掉換

● 中和烟公司最新出品

贈品本埠爲限

聲明類

嘉興王江涇 樊傳榮被印盜章聲明

本月二十一日上午七時半敝宅突被大批盜匪搶刦內有腰圍形金戒指一枚鐫有篆書（傳榮）二字向作圖章之用玆旣被刦當然作廢除當時報告王江涇公安局外特此聲明該章作爲無效

何慶雲律師代表隨園酒家推盤聲明

[illegible]

退股聲明

[illegible]

徐貴生退保聲明

[illegible]

押櫃收據被盜聲明作廢

[illegible]

祝琳貞君鑒

來函已悉惟無住址無從答復望即日移玉至敝事務所面談一切爲要 西門遜萊路普育里十八號王言論律師事務所啓

謝季龍聲明

[illegible]

劉滬蕙律師代表勝和堂爲受盤隨園酒家聲明

[illegible]

受盤聲明

[illegible]

董康王亢侯律師代表大中華皮鞋公司聲明

[illegible]

頂受聲明

[illegible]

離婚聲明

[illegible]

聲明

[illegible]

龐炳勳啓事

[illegible]

席裕昌律師代表張錦舍陶三妹聲明解除婚約

[illegible]

推盤受盤聲明

[illegible]

受盤聲明

[illegible]

脫離父子關係聲明

[illegible]

併股聲明

[illegible]

胡裕生緊要聲明

[illegible]

津浦鐵路管理局廣告

[illegible]

試試看 服「補必靈」的藥片

[illegible]

總經理處 上海棋盤街同春堂藥局

遺失類

遺失莊票聲明作廢

[illegible]

遺失莊票聲明

[illegible]

遺失股票聲明

[illegible]

被刼聲明

[illegible]

遺失批剩田單通告

[illegible]

遺失股票聲明作廢

[illegible]

失單聲明

[illegible]

遺失往來摺

[illegible]

黨證遺失聲明作廢

[illegible]

遺失方單

[illegible]

失單聲明

[illegible]

遺失聲明

[illegible]

聲明遺失田單

[illegible]

遺失聲明

[illegible]

遺失田單聲明作廢

[illegible]